



BOSCH



Register your
new device on
MyBosch now and
get free benefits:
[bosch-home.com/
welcome](https://www.bosch-home.com/welcome)

VeggieLove

MUZS68VL

[de]	Gebrauchsanleitung	Durchlaufschnitzler	8
[en]	Information for Use	Slicer	11
[fr]	Manuel d'utilisation	Accessoire râpe/éminceur	14
[it]	Manuale utente	Sminuzzatore	17
[nl]	Gebruikershandleiding	Doorloopsnijder	20
[da]	Betjeningsvejledning	Foodprocessor	23
[no]	Bruksanvisning	Foodprosessor	26
[sv]	Bruksanvisning	Rivjärn	29
[fi]	Käyttöohje	Vihannesleikkuri	32
[es]	Manual de usuario	Cortador rallador	35
[pt]	Manual do utilizador	Cortador	38
[el]	Εγχειρίδιο χρήστη	Πολυκόπτης	41
[tr]	Kullanım kılavuzu	Doğrayıcı	44
[pl]	Instrukcja obsługi	Szatkownica	47
[uk]	Керівництво з експлуатації	Наскрізна шатківниця	50
[ru]	Руководство пользователя	Измельчитель	53
[ar]	دليل المستخدم	مقسم	56



<https://digitalguide.bsh-group.com?mat-no=8001281976>



- [de]** Scannen Sie den QR-Code oder besuchen Sie die Webseite, um die erweiterten Hinweise zur Benutzung zu öffnen. Dort finden Sie zusätzliche Informationen zu Ihrem Gerät oder Zubehör.
- [en]** Scan the QR code or visit the website to open the Further Notices for Use. You can find additional information about your appliance or accessory here.
- [fr]** Scannez le code QR ou visitez le site Web pour ouvrir les informations d'utilisation complémentaires. Vous y trouverez des informations supplémentaires concernant votre appareil ou accessoire.
- [it]** Scansionare il codice QR oppure visitare il sito Web per indicazioni dettagliate sull'uso. Si trovano informazioni aggiuntive sull'apparecchio o gli accessori.
- [nl]** Scan de QR-code of bezoek de website om de uitgebreide gebruiksinstructies te openen. Hierin vindt u meer informatie over het apparaat of toebehoren.
- [da]** Scan QR-koden, eller besøg hjemmesiden, for at åbne de udvalgte anvisninger om anvendelse. Der kan der findes yderligere oplysninger om apparatet eller tilbehøret.
- [no]** Skann QR-koden eller besøk nettstedet for å åpne mer informasjon om bruken. Der finner du mer informasjon om apparatet eller tilbehøret.
- [sv]** Scanna QR-koden eller gå till webbplatsen och öppna de utökade användningsanvisningarna. Där finns mer information om din apparat eller dina tillbehör.
- [fi]** Skanna QR-koodi tai vieraile internet-sivustollamme, jotta voit avata laajennetut käyttötiedot. Sieltä löydät laitetta tai varustetta koskevia lisätietoja.
- [es]** Para abrir las indicaciones ampliadas sobre el uso, visite la página web o escanee el código QR. Allí encontrará más información sobre el aparato o los accesorios.
- [pt]** Leia o código QR ou visite a página web para abrir as indicações avançadas relativas à utilização. Aí encontra informações adicionais sobre o seu aparelho ou acessório.
- [el]** Σαρώστε τον κωδικό QR ή επισκεφτείτε την ιστοσελίδα, για να ανοίξετε τις διευρυμένες υποδείξεις για τη χρήση. Εκεί θα βρείτε πρόσθετες πληροφορίες για τη συσκευή σας ή τα εξαρτήματα.
- [tr]** Ayrıntılı kullanım bilgilerine ulaşmak için QR kodu taratın veya web sayfasını ziyaret ediniz. Cihaz ve aksesuarlar ile ilgili ayrıntılı bilgileri bu şekilde edinebilirsiniz.
- [pl]** Aby uzyskać rozszerzone informacje na temat zastosowań urządzenia, należy zeskanować kod QR albo wejść na stronę internetową. Można tam znaleźć dodatkowe informacje na temat posiadanego urządzenia i akcesoriów.
- [uk]** Щоб отримати докладні вказівки з користування, зіскануйте QR-код або відвідайте сайт. Там ви знайдете додаткові відомості про прилад або приладдя.
- [ru]** Чтобы узнать больше о пользовании, отсканируйте QR-код или зайдите на сайт. Там вы найдете более подробные сведения о приборе и принадлежностях.
- [ar]** امسح رمز الاستجابة السريعة ضوئياً أو تفضّل بزيارة الموقع الإلكتروني لفتح الإرشادات الموسّعة حول الاستخدام. تجد هناك معلومات إضافية حول جهازك أو الملحقات.

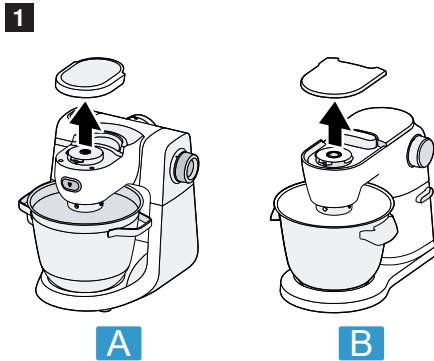
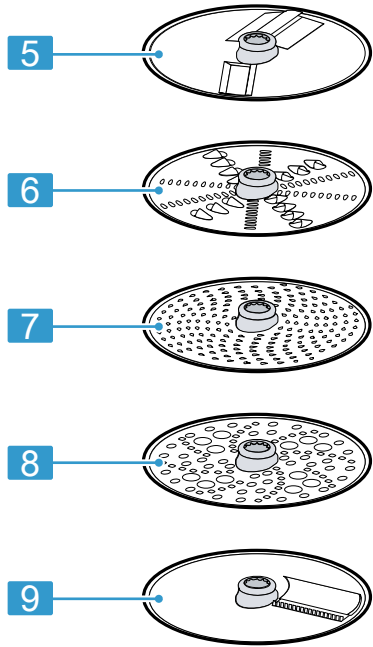
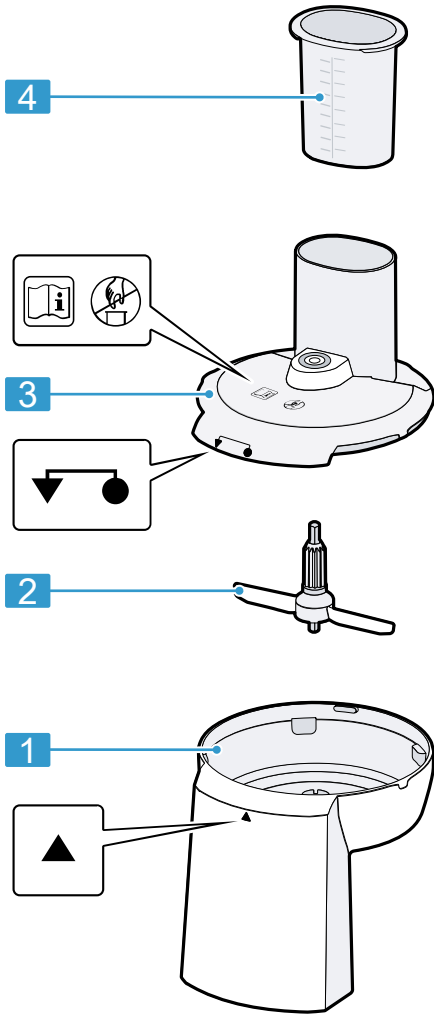

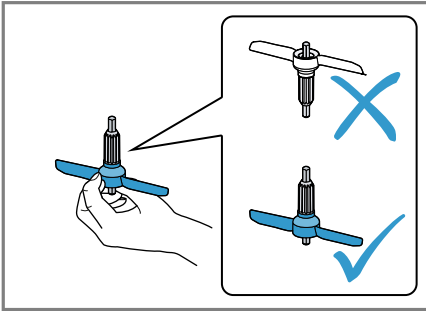

3

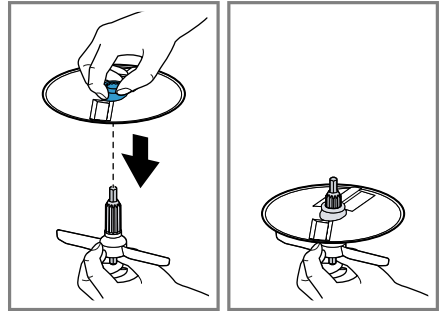

4

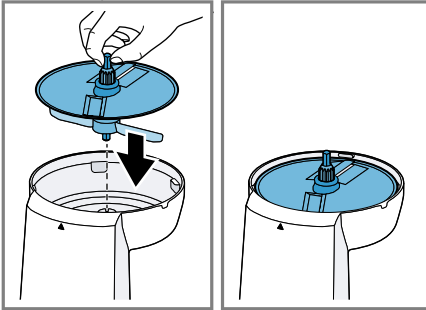

5

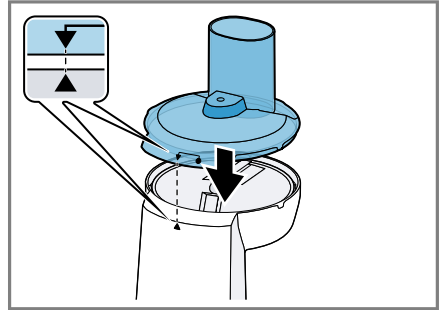

6

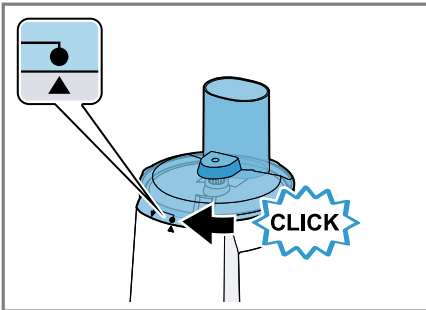

7

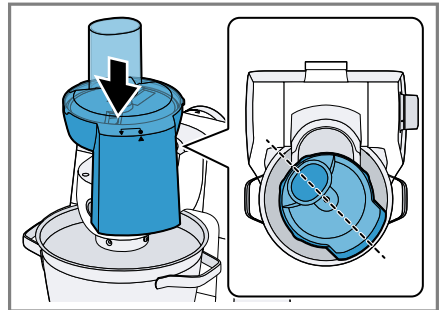

8

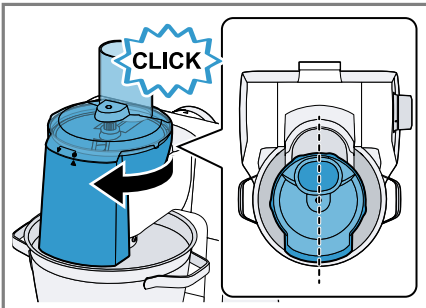

9

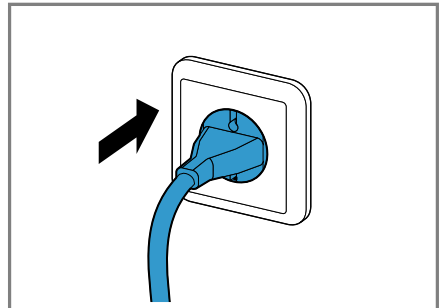

10

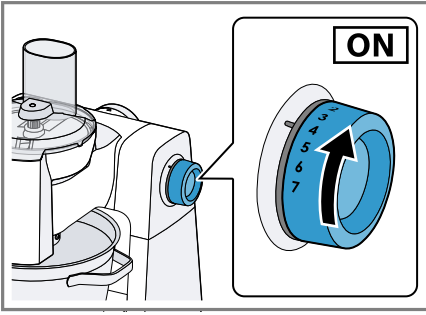

11

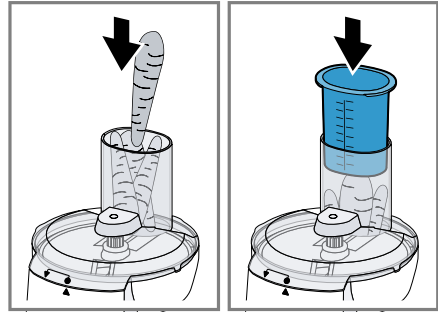

12

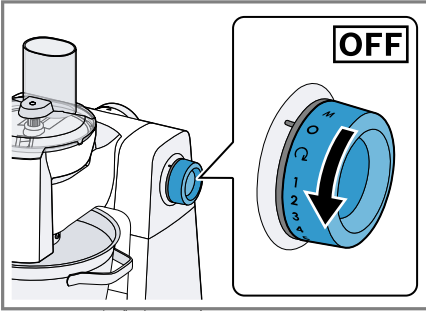

13

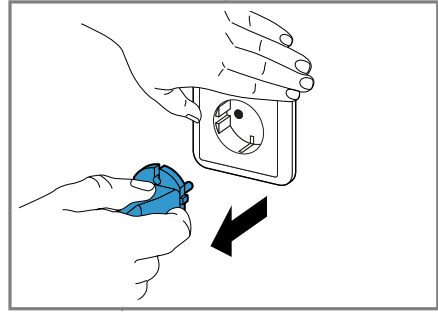

14

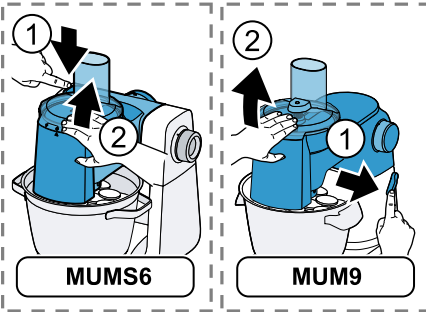

15

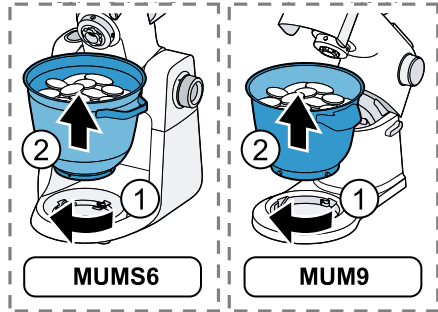

16

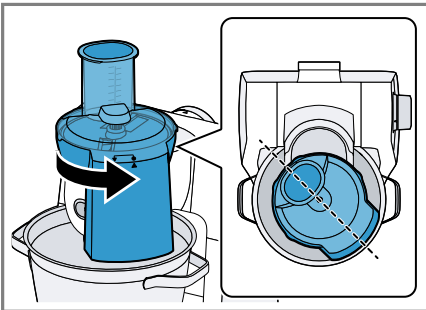

17

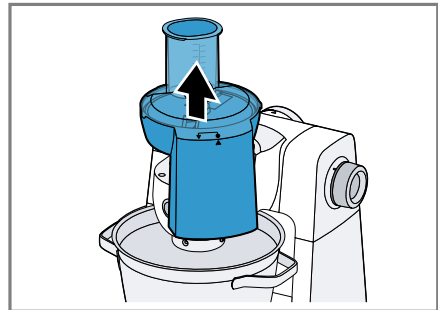

18

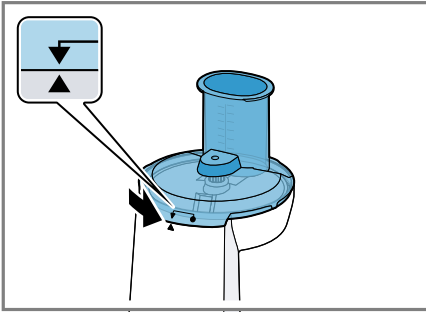

19

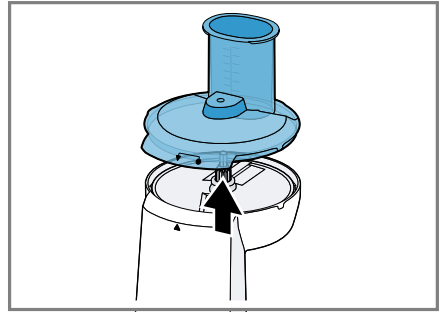

20

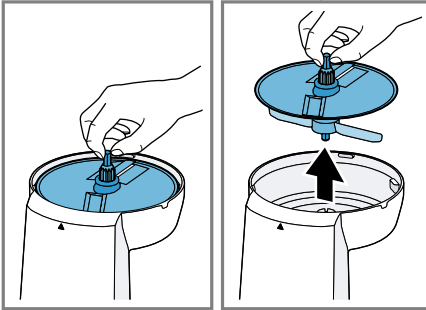



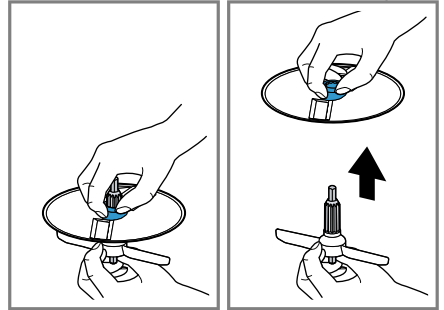









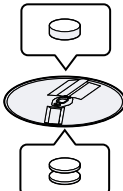







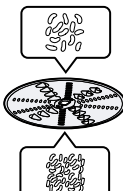

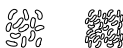

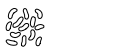

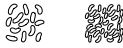

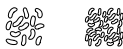



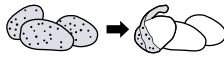

21



22

23

			 MAX	 1-7 / M
			1000 g	7
			1000 g	5
			1000 g	5
			1000 g	5
			1000 g	6
			1000 g	7
			1000 g	6
			1000 g	5
			800 g	7
			1000 g	7
			1000 g	6
			1000 g	6
			1000 g	6
			1000 g	6



Sicherheit

- Lesen Sie diese Anleitung sorgfältig.
- Beachten Sie die Anleitung des Grundgeräts.

Verwenden Sie das Zubehör nur:

- mit einer Küchenmaschine der Baureihe MUMS6, MUM9.
- mit Originalteilen und -zubehör.
- zum Schneiden, Raspeln und Reiben von Lebensmitteln.
- ▶ Die Zerkleinerungsscheiben nur am Kunststoff in der Mitte anfassen.
- ▶ Nie die scharfen Messer und Kanten mit bloßen Händen berühren.
- ▶ Nicht in den Einfüllschacht fassen.
- ▶ Nur den Stopfer verwenden, um Zutaten nachzuschieben.
- ▶ Das Zubehör nie am Grundgerät zusammenbauen.
- ▶ Das Zubehör nur bei Stillstand des Antriebs und ausgestecktem Gerät aufsetzen und abnehmen.
- ▶ Das Zubehör nur in der dafür vorhergesehenen Arbeitsposition verwenden.

Sachschäden vermeiden

- ▶ Keine Lebensmittel verarbeiten, die harte Bestandteile enthalten, z. B. Knochen, Knorpel oder Kerne.
- ▶ Keine Gegenstände in den Einfüllschacht oder das Gehäuse stecken, z. B. Kochlöffel.
- ▶ Vor der Verwendung den Einfüllschacht und das Gehäuse auf Fremdkörper überprüfen.
- ▶ Keinen großen Druck mit dem Stopfer ausüben.

Bestandteile

→ Abb. **1**

1	Gehäuse
2	Scheibenträger
3	Deckel mit integriertem Einfüllschacht
4	Stopfer und Messbecher
5	Schneidwedgescheibe dick/dünn



6	Raspelwedgescheibe grob/fein
7	Reibscheibe fein
8	Reibscheibe grob
9	Asia-Gemüsescheibe

Symbole

Symbol	Beschreibung
	Anweisungen in der Gebrauchsanleitung beachten.
	Nicht in den Einfüllschacht fassen.
	Deckel aufsetzen
	Positionsmarkierung Gehäuse

Zerkleinerungsscheiben

Bezeichnung	Verwendung
-------------	------------

Bezeichnung	Verwendung
Schneidwende-scheibe dick/dünn 	Lebensmittel in dicke oder dünne Scheiben schneiden, z. B. Obst und Gemüse. Kennzeichnung: <ul style="list-style-type: none"> ■ 1 = dicke Scheiben ■ 3 = dünne Scheiben Hinweis: Nicht geeignet zur Verarbeitung von Hartkäse, Brot, Brötchen oder Schokolade. Tipp: Schneiden Sie gekochte Kartoffeln erst nach dem Auskühlen.
Raspelwende-scheibe grob/fein 	Lebensmittel in grobe oder feine Stücke raspeln, z. B. Obst, Gemüse oder Käse, wie Gouda oder Edamer. Kennzeichnung: <ul style="list-style-type: none"> ■ 2 = grobe Seite ■ 4 = feine Seite Hinweis: Nicht geeignet zur Verarbeitung von Nüssen oder Hartkäse, z. B. Parmesan. Tipp: Raspeln Sie Weichkäse mit der groben Seite.
Reibscheibe fein 	Lebensmittel mittelfein raspeln, z. B. rohe Kartoffeln oder Hartkäse, wie Parmesan. Hinweis: Nicht geeignet zur Verarbeitung von Weichkäse und Schnittkäse.
Reibscheibe grob 	Lebensmittel grob raspeln, z. B. rohe Kartoffeln für Knödel, Klöße oder Reibekuchen.
Asia-Gemüsescheibe 	Lebensmittel in feine Streifen schneiden, z. B. Obst und Gemüse.

Überlastsicherung

Die Überlastsicherung verhindert, dass der Motor und andere Bauteile durch eine zu hohe Belastung beschädigt werden. Wenn der Durchlaufschnitzler überlastet oder blockiert wird, bricht die Achse des Scheibenträgers an der dafür vorgesehenen Sollbruchstelle.

Hinweis: Ersatzteile mit Sollbruchstelle sind nicht Bestandteil unserer Garantieverpflichtungen. Ein neuer Scheibenträger ist unter der Bestellnummer 10000314 beim Kundendienst erhältlich.

Übersicht der Grundgeräte

Dieses Zubehör kann mit verschiedenen Grundgeräten verwendet werden. Bereiten Sie Ihre Küchenmaschine vor, wie abgebildet.

→ Abb. **2**

A Küchenmaschine der Baureihe MUMS6

B Küchenmaschine der Baureihe MUM9

Bedienung

Durchlaufschnitzler zusammenbauen

→ Abb. **3** - **7**

Durchlaufschnitzler am Grundgerät anbringen

→ Abb. **8** - **9**

Lebensmittel mit dem Durchlaufschnitzler verarbeiten

→ Abb. **10** - **13**

Schüssel entleeren

Tipp: Sie können die Schüssel entnehmen und entleeren, ohne den Durchlaufschnitzler abzunehmen.

→ Abb. **14** - **16**

Durchlaufschnitzler abnehmen

→ Abb. **17** - **18**

Durchlaufschnitzler auseinandernehmen

→ Abb. **19** - **22**

Tipp: Reinigen Sie nach dem Gebrauch sofort alle Teile, damit die Rückstände nicht antrocknen.

Reinigungsübersicht

Reinigen Sie die einzelnen Teile, wie in der Tabelle angegeben.

→ Abb. **23**

Tipp: An den Kunststoffteilen können Verfärbungen entstehen, z. B. bei der Verarbeitung von Karotten. Entfernen Sie die Verfärbungen mit einem weichen Tuch und einigen Tropfen Speiseöl.

Anwendungsbeispiele

Beachten Sie die Angaben und Werte in der Tabelle.

→ Abb. **24**

Störungen beheben

Verarbeitete Lebensmittel fallen nicht in die Schüssel.

Auslassöffnung oder Gehäuse ist verstopft.

1. Beenden Sie die Verarbeitung und stecken den Netzstecker aus.
2. Nehmen Sie das Zubehör ab.
3. Nehmen Sie das Zubehör auseinander und entfernen Sie die Verstopfung.

Zerkleinerungsscheibe dreht sich nicht, obwohl das Grundgerät läuft.

Deckel ist nicht korrekt aufgesetzt und eingerastet.

- ▶ Prüfen Sie, ob der Deckel korrekt montiert wurde.

Zubehör wurde überlastet und Achse des Scheibenträgers ist an der Sollbruchstelle gebrochen.

- ▶ Sie können beim Kundendienst unter der Bestellnummer 10000314 einen neuen Scheibenträger bestellen.

Safety

- Read this instruction manual carefully.
- Observe the instructions for the main unit.

Only use the accessories:

- with a kitchen machine from the same series MUMS6, MUM9.
- with genuine parts and accessories.
- for cutting up, shredding and grating food.
- ▶ Only take hold of the cutting discs by the plastic in the middle.
- ▶ Never touch the sharp blades and edges with bare hands.
- ▶ Do not reach into the filling shaft.
- ▶ Only use the pusher to push down ingredients.
- ▶ Never assemble the accessories on the main unit.
- ▶ Only attach and remove accessories once the drive has stopped and the appliance has been unplugged.
- ▶ The accessories should only be used in the intended operating position.

Avoiding material damage





- ▶ Do not process food that contains hard components, e.g. bones, gristle or stones.
- ▶ Do not insert objects into the filling shaft or housing, e.g. wooden spoons.
- ▶ Before use, check the filling shaft and housing for foreign objects.
- ▶ Do not apply great force with the pusher.

Components

→ Fig. 1

1	Housing
2	Disc holder
3	Lid with integrated filling shaft
4	Pusher and measuring jug
5	Reversible cutting disc, thick/thin
6	Reversible shredding disc, coarse/fine
7	Fine grating disc
8	Coarse grating disc
9	Asia vegetables disc

Symbols

Symbol	Description
	Follow the instructions in the operating instructions.
	Do not reach into the filling shaft.
	Attach the lid
	Position marking housing

Cutting discs

Designation	Use
Reversible cutting disc, thick/thin	Cutting food into thick or thin slices, e.g. fruit and vegetables. Marking: <ul style="list-style-type: none"> ■ 1 = thick slices ■ 3 = thin slices Note: Not suitable for processing hard cheese, bread, rolls or chocolate.



Designation	Use
	<p>Tip: Only cut up cooked potatoes once they have cooled down.</p>
Reversible shredding disc, coarse/fine	<p>Shredding food coarsely or finely, e.g. fruit, vegetables or cheese as Gouda or Edam.</p> <p>Marking:</p> <ul style="list-style-type: none"> ■ 2 = coarse side ■ 4 = fine side <p>Note: Not suitable for processing nuts or hard cheese, e.g. Parmesan.</p> <p>Tip: Shred soft cheese with the coarse side only.</p>
Fine grating disc	<p>Shredding food medium-fine, e.g. raw potatoes or hard cheese such as Parmesan.</p> <p>Note: Not suitable for processing soft cheese and cheese slices.</p>
Coarse grating disc	<p>Grating food coarsely, e.g. raw potatoes for dumplings or potato pancakes.</p>
Asia vegetables disc	<p>For cutting food into thin strips, e.g. fruit and vegetables.</p>

Overload protection

The overload protection system prevents the motor and other components from being damaged through being overloaded. If the continuous feed shredder is overloaded or blocked, the disc holder shaft will break at the predetermined breaking point.

Note: Spare parts with a predetermined breaking point are not covered by our warranty obligations. A new disc holder is available from customer service under order number 10000314.

Overview of main units

This accessory can be used with different main units.

You can prepare your kitchen machine as shown.

→ Fig. 2

A Kitchen machine from the MUMS6 series

B Food processor from the MUM9 series

Operation

Assembling the continuous feed shredder

→ Fig. 3 - 7

Fitting continuous feed shredder onto the main unit

→ Fig. 8 - 9

Processing food with the continuous feed shredder

→ Fig. 10 - 13

Emptying the bowl

Tip: You can remove and empty the bowl without taking off the continuous-feed shredder.

→ Fig. 14 - 16

Removing the continuous feed shredder

→ Fig. 17 - 18

Dismantling the continuous feed shredder

→ Fig. 19 - 22

Tip: Clean all parts immediately after use so that residues do not dry on.

Overview of cleaning

Clean the individual parts as indicated in the table.

→ Fig. 23

Tip: When processing food such as carrots, plastic parts may become discoloured. Remove discolouration with a soft cloth and a few drops of cooking oil.

Application examples

Observe the comments and figures in the table.

→ Fig. **24**

Troubleshooting

Processed food does not fall into the bowl.

Outlet opening or housing is blocked.

1. Finish processing and unplug from the mains.

2. Remove the accessory.
3. Take the accessory apart and remove the blockage.

Cutting disc does not rotate although the main unit is running.

Lid is not fitted and engaged properly.

- ▶ Check whether the lid is fitted properly.

Accessory has been overloaded and the disc holder shaft has broken at the predetermined breaking point.

- ▶ You can order a new disc holder from customer service under order number 10000314.

Sécurité

- Lisez attentivement cette notice.
 - Observez la notice de l'appareil de base.
- Utilisez uniquement l'accessoire :
- avec un robot culinaire de la série MUMS6, MUM9.
 - avec des pièces et accessoires d'origine.
 - pour trancher, râper et émincer des produits alimentaires.
 - ▶ Ne saisir les disques à réduire que par l'élément de plastique au milieu.
 - ▶ Ne jamais toucher les lames et arêtes acérées avec les mains nues.
 - ▶ Ne pas introduire les doigts dans l'ouverture d'ajout.
 - ▶ Utiliser uniquement le pilon poussoir pour rajouter des ingrédients.
 - ▶ Ne jamais assembler l'accessoire sur l'appareil de base.
 - ▶ Mettre en place et retirer l'accessoire uniquement après immobilisation de l'entraînement et débranchement de l'appareil.
 - ▶ Utiliser uniquement l'accessoire dans la position de travail prévue à cet effet.

Prévenir les dégâts matériels

- ▶ Ne jamais utiliser d'aliments contenant des parties dures, p. ex. des os, cartilages ou noyaux.
- ▶ Ne jamais introduire d'objet dans l'orifice d'ajout ou le boîtier, par ex. une cuillère en bois.
- ▶ S'assurer de l'absence de corps étranger dans l'orifice d'ajout et le boîtier avant l'utilisation.
- ▶ Ne pas appliquer une force trop importante sur le pilon poussoir.





Composants

→ Fig. **1**

1	Boîtier
2	Porte-disque
3	Couvercle avec ouverture pour ajout
4	Pilon poussoir et gobelet gradué

5	Disque réversible à émincer épais / fin
6	Disque réversible à râper grossier / fin
7	Disque à râper fin
8	Disque à râper grossier
9	Disque pour julienne de légumes

Symboles

Symbole	Description
	Respecter les instructions figurant dans la notice d'utilisation.
	Ne pas introduire les doigts dans l'ouverture d'ajout.
	Mettre le couvercle en place
	Repère de positionnement sur le boîtier

Disques à réduire

Désignation	Utilisation
Disque réversible à émincer épais / fin	<p>Pour émincer les aliments en tranches fines et épaisses, p. ex. fruits et légumes.</p> <p>Marquage :</p> <ul style="list-style-type: none"> ■ 1 = tranches épaisses ■ 3 = tranches fines <p>Remarque : Ne convient pas pour couper le fromage à pâte dure, le pain, les petits-pains et le chocolat.</p> <p>Conseil : Ne couper les pommes de terre cuites qu'une fois qu'elles ont refroidi.</p>
Disque réversible à râper grossier / fin	<p>Pour râper les aliments en petits et gros morceaux, p. ex. les fruits, les légumes ou le fromage.</p> <p>Marquage :</p> <ul style="list-style-type: none"> ■ 2 = côté grossier ■ 4 = côté fin <p>Remarque : Ne convient pas pour traiter les noix ni les fromages à pâte dure, p. ex. le parmesan.</p> <p>Conseil : Ne râper le fromage à pâte molle qu'avec le côté de râpage grossier.</p>
Disque à râper fin	<p>Pour râper les aliments mi-fin, p. ex. des pommes de terre crues ou du fromage à pâte dure (p. ex. parmesan).</p> <p>Remarque : Ne convient pas pour traiter le fromage à pâte molle et le fromage en tranches.</p>
Disque à râper grossier	<p>Pour râper grossièrement des aliments comme des pommes de terre crues (p. ex. pour faire des quenelles de pomme de terre ou des rösti).</p>

Désignation	Utilisation
Disque pour julienne de légumes	Émincer les aliments en fines lanières, p. ex. fruits et légumes.



Sécurité anti-surcharge

La sécurité anti-surcharge empêche que le moteur et d'autres composants ne soient endommagés suite à une charge trop élevée.

Si l'accessoire râpeur / éminceur est surchargé ou bloqué, l'axe du porte-disque se brise au niveau de la zone de rupture programmée prévue à cet effet.

Remarque : Les pièces de rechange à zone de rupture programmée ne sont pas couvertes par nos engagements à garantie. Un nouveau porte-disque est disponible auprès du service après-vente sous la référence 10000314.

Aperçu des appareils de base

Cet accessoire peut être utilisé avec différents appareils de base. Préparez votre robot pâtissier, comme illustré.

→ Fig. 2

A Robot pâtissier de la série MUMS6

B Robot culinaire de la série MUM9

Utilisation

Assembler l'accessoire râpeur / éminceur

→ Fig. 3 - 7

Poser l'accessoire râpeur / minceur sur l'appareil de base

→ Fig. 8 - 9

Traiter les aliments avec l'accessoire râpeur / éminceur

→ Fig. 10 - 13

Vider le bol

Conseil : Vous pouvez retirer et vider le bol sans enlever l'accessoire râpe/éminceur.

→ Fig. 14 - 16

Retirer l'accessoire râpeur / éminceur

→ Fig. 17 - 18

Démonter l'accessoire râpeur / éminceur

→ Fig. 19 - 22

Conseil : Après utilisation, nettoyer immédiatement toutes les pièces afin d'éviter que les résidus ne se sèchent.

Guide de nettoyage

Nettoyez les différents composants comme indiqué dans le tableau.

→ Fig. 23

Conseil : Des décolorations peuvent apparaître sur les pièces en plastique, p. ex. lors du traitement des carottes. Enlevez les décolorations avec un chiffon doux et quelques gouttes d'huile alimentaire.

Exemples d'utilisations

Respectez les indications et valeurs figurant dans le tableau.

→ Fig. 24

Dépannage

Les produits alimentaires ne tombent pas dans le bol.

L'orifice de sortie ou le boîtier est obstrué.

1. Terminez le traitement et branchez la fiche secteur.
2. Retirez l'accessoire.
3. Démonter l'accessoire et éliminer le bouchage.

Le disque à réduire ne tourne pas alors que l'appareil de base est en marche.

Le couvercle n'est pas correctement placé et enclenché.

- ▶ Vérifiez si le couvercle est correctement monté.

L'accessoire a subi une surcharge et l'axe du porte-disque est cassé au niveau de la zone de rupture programmée.

- ▶ Vous pouvez commander un nouveau porte-disque auprès du Service après-vente sous la référence 10000314.

Sicurezza

- Leggere attentamente le presenti istruzioni.
- Osservare le istruzioni dell'apparecchio base.

Utilizzare l'accessorio soltanto:

- con un robot da cucina della serie MUMS6, MUM9.
- con gli accessori e le parti originali.
- per tagliare, tagliare a julienne e grattugiare alimenti.
- ▶ Afferrare i dischi sminuzzatori soltanto dalla parte di plastica al centro.
- ▶ Non toccare mai le lame e i bordi taglienti a mani nude.
- ▶ Non introdurre le mani nel pozzetto di riempimento.
- ▶ Per spingere gli ingredienti utilizzare solo il pestello.
- ▶ Non assemblare mai l'accessorio sull'apparecchio base.
- ▶ Applicare e rimuovere l'accessorio solo ad ingranaggio fermo ed apparecchio scollegato.
- ▶ Utilizzare l'accessorio soltanto nell'apposita posizione di lavoro.

Prevenzione di danni materiali

- ▶ Non lavorare alimenti contenenti parti dure, ad es. ossi, cartilagine o noccioli.
- ▶ Non introdurre oggetti (es. cucchiaini) nel pozzetto di riempimento o nel corpo dell'apparecchio.
- ▶ Prima dell'uso, verificare che il pozzetto di riempimento e il corpo dell'apparecchio non presentino corpi estranei.
- ▶ Non esercitare una forte pressione con il pestello.

Componenti





→ Fig. **1**

1	Corpo dell'apparecchio
2	Portadisco
3	Coperchio con bocca di carico integrata
4	Pestello e misurino
5	Disco taglierina spesso/fine
6	Disco grattugia fine/grossa
7	Disco a fori fini per grattugiare

8 Disco a fori grossi per grattugiare

9 Disco per verdure asiatiche

Simboli

Simbolo	Descrizione
	Seguire le indicazioni del libretto d'istruzioni.
	Non introdurre le mani nel pozzetto di riempimento.
	Applicazione del coperchio
	Marcatura di posizione del corpo

Dischi sminuzzatori

Denominazione	Utilizzo
Disco taglierina spesso/fine	Tagliare gli alimenti a fette spesse o sottili, ad es. frutta e verdura. Identificazione: <ul style="list-style-type: none"> ■ 1 = fette spesse ■ 3 = fette sottili



Denominazione	Utilizzo
	<p>Nota: Non idoneo per la lavorazione di formaggio duro, pane, panini o cioccolato.</p> <p>Consiglio: Tagliare le patate bollite solo a freddo.</p>
Disco grattugia fine/grossa	<p>Tagliare a julienne gli alimenti in fette spesse o sottili, ad es. frutta, verdura o formaggio, come Gouda o Edamer.</p> <p>Identificazione:</p> <ul style="list-style-type: none"> ■ 2 = lato grosso ■ 4 = lato fine <p>Nota: Non idoneo per la lavorazione di noci o formaggio duro, ad es. Parmigiano.</p> <p>Consiglio: Grattugiare il formaggio tenero con il lato grosso.</p>
Disco a fori fini per grattugiare	<p>Grattugiare gli alimenti mediofinemente, ad es. patate crude o formaggio duro, come Parmigiano.</p> <p>Nota: Non idoneo per la lavorazione di formaggio tenero e formaggio da taglio.</p>
Disco a fori grossi per grattugiare	<p>Grattugiare gli alimenti grossolanamente, ad es. patate crude per canederli, polpette o frittelle di patate.</p>
Disco per verdure asiatiche	<p>Tagliare gli alimenti in strisce sottili, ad es. frutta e verdura.</p>

Sicurezza di sovraccarico

La sicurezza di sovraccarico previene che il motore ed altri componenti vengano danneggiati da un sovraccarico eccessivo.

Se lo sminuzzatore continuo viene riempito eccessivamente oppure ostruito, l'asse del portadisco sull'apposito punto di rottura predeterminato si rompe.

Nota: I ricambi con punto di rottura predeterminato non rientrano nei nostri doveri di garanzia. È possibile ordinare un portadisco nuovo presso il servizio assistenza clienti con il codice d'ordine 10000314.

Panoramica degli apparecchi base

Questo accessorio può essere impiegato con diversi apparecchi base.

Preparare il robot da cucina come illustrato.

→ Fig. 2

A Robot da cucina della serie MUMS6

B Robot da cucina della serie MUM9

Funzionamento

Assemblaggio dello sminuzzatore continuo

→ Fig. 3 - 7

Montaggio dello sminuzzatore continuo sull'apparecchio base

→ Fig. 8 - 9

Lavorazione degli alimenti con lo sminuzzatore continuo

→ Fig. 10 - 13

Svuotamento della ciotola

Consiglio: È possibile togliere e svuotare la ciotola senza rimuovere lo sminuzzatore.

→ Fig. 14 - 16

Rimozione dello sminuzzatore continuo

→ Fig. 17 - 18

Smontaggio dello sminuzzatore continuo

→ Fig. 19 - 22

Consiglio: Pulire tutte le parti subito dopo l'uso per prevenire l'essiccamento dei residui.

Panoramica per la pulizia

Pulire i singoli componenti come indicato nella tabella.

→ Fig. **23**

Consiglio: Durante la lavorazione, per es. di carote, sulle parti di plastica si possono formare macchie colorate. Rimuovere le macchie con un panno morbido e alcune gocce di olio da cucina.

Esempi d'impiego

Rispettare le indicazioni e i dati nella tabella.

→ Fig. **24**

Sistemazione guasti

Gli alimenti lavorati non cadono nella ciotola.

Apertura di uscita o corpo ostruito.

1. Terminare la lavorazione e scollegare la spina di alimentazione.
2. Togliere gli accessori.
3. Rimuovere gli accessori ed eliminare l'ostruzione.

Il disco sminuzzatore non ruota sebbene l'apparecchio base sia in funzione.

Coperchio non inserito né agganciato correttamente.

- ▶ Verificare che il coperchio sia stato correttamente montato.

Gli accessori sono stati sovraccaricati e l'asse del portadisco si è spezzato nel punto di rottura prestabilito.

- ▶ È possibile ordinare un portadisco nuovo presso il servizio assistenza clienti con il codice d'ordine 10000314.

Veiligheid

- Lees deze gebruiksaanwijzing zorgvuldig door.
- Neem de handleiding van het basistoestel in acht.

Gebruik het toebehoren alleen:

- met een keukenmachine van de bouwserie MUMS6, MUM9.
- met originele onderdelen en accessoires.
- om te snijden, raspen en malen van levensmiddelen.
- ▶ De fijnmaakschijven alleen aan de kunststof in het midden vastnemen.
- ▶ Nooit de scherpe messen en randen met blote handen aanraken.
- ▶ Niet in de vulschacht grijpen.
- ▶ Alleen de stopper gebruiker om ingrediënten toe te voegen.
- ▶ Het toebehoren nooit samenbouwen terwijl het op het basisapparaat is aangebracht.
- ▶ Het toebehoren alleen bij stilstand van de aandrijving en uit het stopcontact verwijderde stekker aanbrengen en verwijderen.
- ▶ Het toebehoren alleen in de daarvoor bestemde werkstand gebruiken.

Materiële schade voorkomen

- ▶ Geen levensmiddelen verwijderen die harde bestanddelen bevatten, bijv. beenderen, kraakbeen of pitten.
- ▶ Geen voorwerpen in de vulschacht of de behuizing steken, bijv. kooklepel.
- ▶ Vóór het gebruik de vulschacht en de behuizing op vreemde voorwerpen controleren.
- ▶ Geen grote druk met de stopper uitoefenen.





Onderdelen

→ Fig. **1**

1	Behuizing
2	Schijfhouder
3	Deksel met geïntegreerde vulschacht
4	Stopper en maatbeker

5	Snijschijf dik/dun
6	Raspschijf grof/fijn
7	Maalschijf fijn
8	Maalschijf grof
9	Schijf voor Aziatische groenten

Symbolen

Symbol	Beschrijving
	Neem de aanwijzingen in de gebruiksaanwijzing in acht.
	Niet in de vulschacht grijpen.
	Deksel plaatsen
	Positiemarkering behuizing

Fijnmaakschijven

Aanduiding	Gebruik
Snijschijf dik/dun 	Levensmiddelen in dikke of dunne plakken snijden, bijvoorbeeld groente en fruit. Aanduiding: <ul style="list-style-type: none"> ■ 1 = dikke plakjes ■ 3 = dunne plakjes Opmerking: Niet geschikt voor de verwerking van harde kaas, brood, broodjes of chocolade. Tip: Snij gekookte aardappelen pas nadat ze zijn afgekoeld.
Raspschijf grof/fijn 	Levensmiddelen in grove of fijne stukjes raspens, bijv. groente, fruit of kaas, zoals Goudse of Edammer kaas. Aanduiding: <ul style="list-style-type: none"> ■ 2 = grove zijde ■ 4 = fijne zijde Opmerking: Niet geschikt voor de verwerking van noten of harde kaas, bijvoorbeeld Parmezaanse kaas. Tip: Rasp zachte kaas met de grove zijde.
Maalschijf fijn 	Levensmiddelen middelfijn raspens, bijvoorbeeld ongekookte aardappelen of harde kaas, zoals Parmezaanse kaas. Opmerking: Niet geschikt voor de verwerking van zachte kaas en snijdbare kaas.
Maalschijf grof 	Levensmiddelen grof raspens, bijvoorbeeld ongekookte aardappels voor knoedels, aardappelkoekjes of rösti.
Schijf voor Aziatische groenten	Levensmiddelen in fijne reepjes snijden, bijv. fruit en groente.

Aanduiding Gebruik



Overbelastingsbeveiliging

De overbelastingsbeveiliging voorkomt dat de motor en andere onderdelen door een te hoge belasting worden beschadigd. Wanneer de doorloopsnijder overbelast of geblokkeerd raakt, breekt de as van de schijfhouder op het daarvoor voorziene breekpunt.

Opmerking: Vervangingsonderdelen met ingebouwde breekpunten maken geen deel uit van onze garantieverplichtingen. Een nieuwe schijfhouder is onder bestelnummer 10000314 verkrijgbaar bij de servicedienst.

Overzicht van de basisapparaten

Dit toebehoren kan met verschillende basisapparaten worden gebruikt. Bereid uw keukenmachine voor zoals afgebeeld.

→ Fig. **2**

A Keukenmachine van de bouwserie MUMS6

B Keukenmachine van de bouwserie MUM9

Bediening

Doorloopsnijder in elkaar zetten

→ Fig. **3** - **7**

Doorloopsnijder aanbrengen op het basisapparaat

→ Fig. **8** - **9**

Levensmiddelen verwerken met de doorloopsnijder

→ Fig. **10** - **13**

Kom leegmaken

Tip: U kunt de kom verwijderen en leegmaken zonder de doorloopsnijder eraf te halen.

→ Fig. 14 - 16

Doorloopsnijder eraf halen

→ Fig. 17 - 18

Doorloopsnijder uit elkaar halen

→ Fig. 19 - 22

Tip: Reinig direct na gebruik alle onderdelen reinigen om het vastkoecken van resten te voorkomen.

Reinigingsoverzicht

Reinig de afzonderlijke onderdelen zoals in de tabel is aangegeven.

→ Fig. 23

Tip: Aan de kunststof onderdelen kunnen verkleuringen optreden, bijvoorbeeld bij de verwerking van wortel. Verwijder de verkleuringen met een zachte doek en een paar druppels spijsolie.

Toepassingsvoorbeelden

Neem de gegevens en waarden in de tabel in acht.

→ Fig. 24

Storingen verhelpen

Verwerkte levensmiddelen vallen niet in de kom.

Uitlaat-opening of behuizing is verstopt.

1. Stop de verwerking en trek de stekker uit het stopcontact.
2. Haal het accessoire eraf.
3. Haal het accessoire uit elkaar en verwijder de verstopping.

Fijnmaakschijf draait niet, hoewel het basisapparaat werkt.

Deksel is niet correct geplaatst en vastgeklit.

- ▶ Controleer of het deksel correct is gemonteerd.

Het accessoire is overbelast geraakt en de as van de schijfhouder is op het breekpunt gebroken.

- ▶ U kunt bij de klantenservice onder bestelnummer 10000314 een nieuwe schijfhouder bestellen.

Sikkerhed

- Læs denne vejledning omhyggeligt igennem.
- Læs vejledningen for motorenheden.

Brug kun tilbehøret:

- Med en køkkenmaskine af typerækken MUMS6, MUM9.
- med originale dele og tilbehør.
- Til at skære, raspe og rive fødevarer.
- ▶ Tag kun fat i midten på finhakningsskivernes kunststof.
- ▶ Berør aldrig de skarpe knive og kanter med de bare fingre.
- ▶ Stik ikke fingrene ind i påfyldningsskakten.
- ▶ Brug kun stopperen for at skubbe ingredienser i.
- ▶ Tilbehør må aldrig samles på motorenheden.
- ▶ Tilbehøret må kun sættes på og tages af, når drevet står stille, og apparatet er afbrudt fra strømmettet.
- ▶ Tilbehøret må kun bruges i den dertil beregnede arbejdsposition.

Forhindring af materielle skader





- ▶ Forarbejd ingen madvarer, som indeholder hårde bestanddele, f.eks. knogler eller kerner.
- ▶ Stik ikke genstande i påfyldningsskakten eller huset, f.eks. grydeske.
- ▶ Kontrollér påfyldningsskakten og huset for fremmedlegemer før anvendelse.
- ▶ Udøv ikke noget stort tryk på stopperen.

Bestanddele

→ Fig. 1

1	Hus
2	Skiveholder
3	Låg med integreret påfyldningsskakt
4	Stopper og målebæger
5	Vendbar skæreskive tynd/tyk
6	Vendbar raspeskive grov/fin
7	Riveskive fin
8	Riveskive grov
9	Asia-grøntskive

Symboler

Symbol	Beskrivelse
	Følg instrukserne i brugsanvisningen.
	Stik ikke fingrene ind i påfyldningsskakten.
	Sæt låget på
	Positionsmarkering for hus

Finhakningsskiver

Beteg-nelse	Anvendelse
Vendbar skæreskive tynd/tyk	Skæring af fødevarer i tykke eller tynde skiver, f.eks. frugt og grøntsager. Mærkning: <ul style="list-style-type: none"> ▪ 1 = tykke skiver ▪ 3 = tynde skiver
	Bemærk: Ikke egnet til at forarbejde hård ost, brød, rundstykker eller chokolade. Tip Skær først kogte kartofler, når de er kølet af.

Beteg- nelse	Anvendelse
<p>Vendbar raspekive grov/fin</p> 	<p>Raspning af fødevarer i grove eller fine stykker, f.eks. frugt, grøntsager eller ost såsom gouda eller edamer.</p> <p>Mærkning:</p> <ul style="list-style-type: none"> ■ 2 = grov side ■ 4 = fin side <p>Bemærk: Ikke egnet til at forarbejde nødder eller hård ost, f.eks. parmesan.</p> <p>Tip Rasp blød ost med den grove side.</p>
<p>Riveskive fin</p> 	<p>Middelfin raspning af fødevarer, f.eks. rå kartofler eller hård ost såsom parmesan.</p> <p>Bemærk: Ikke egnet til at forarbejde blød ost og skærest.</p>
<p>Riveskive grov</p> 	<p>Grov raspning af fødevarer, f.eks. rå kartofler til knödel, kartoffelboller eller søsterkage.</p>
<p>Asia-grøntskive</p> 	<p>Skæring af fødevarer i fine strimler, f.eks. frugt og grøntsager.</p>

Overbelastningssikring

Overbelastningssikringen forhindrer, at motoren og andre dele bliver beskadiget som følge af en for høj belastning. Hvis hurtigsnitteren overbelastes eller blokeres, brækker skiveholderens aksel på det dertil beregnede faste brudsted.

Bemærk: Reservedele med fast brudsted er ikke bestanddel af vores garantiforpligtelser. En ny skiveholder kan købes hos kundeservice under bestillingsnummeret 10000314.

Oversigt over motorenhederne

Dette tilbehør kan bruges sammen med forskellige motorenheder.

Klargør køkkenmaskinen som vist.

→ Fig. 2

A Køkkenmaskine i serien MUMS6

B Køkkenmaskine fra serien MUM9

Betjening

Samling af hurtigsnitteren

→ Fig. 3 - 7

Anbringelse af hurtigsnitteren på motorenheden

→ Fig. 8 - 9

Forarbejdning af fødevarer med hurtigsnitteren

→ Fig. 10 - 13

Tømning af skål

Tip Skålen kan tages ud og tømmes uden at tage hurtigsnitteren af.

→ Fig. 14 - 16

Aftagning af hurtigsnitteren

→ Fig. 17 - 18

Adskillelse af hurtigsnitteren

→ Fig. 19 - 22

Tip Rengør straks alle dele efter brug, så resterne ikke tørrer fast.

Rengøringsoversigt

Rengør de enkelte dele som anført i tabellen.

→ Fig. 23

Tip Der kan opstå misfarvninger på plastikdelene, f.eks. når der forarbejdes gulerødder. Fjern misfarvningerne med en blød klud og nogle dråber madolie.

Eksempler på brug

Vær opmærksom på angivelserne og værdsiderne i tabellen.

→ Fig. 24

Afhjælpning af fejl

Forarbejdede fødevarer falder ikke ned i skålen.

Udgangsåbningen eller huset er stoppet til.

1. Afslut forarbejdningen, og træk netstikket ud.
2. Tag tilbehøret af.
3. Skil tilbehøret ad, og fjern tilstopningen.

Finhakningsskiven drejer ikke, selvom motorenheden kører.

Låget er ikke sat korrekt på og faldet i hak.

- ▶ Kontrollér, om låget er monteret korrekt.

Tilbehør blev overbelastet, og skiveholderens aksel er brækket på det faste brudsted.

- ▶ Du kan bestille en nye skiveholder hos kundeservice under bestillingsnummeret 10000314.

Sikkerhet

- Les nøye gjennom denne anvisningen.
- Følg veiledningen for basisapparatet.

Bruk kun tilbehøret:

- med en kjøkkenmaskin i serie MUMS6, MUM9.
- med originaldelene og -tilbehør.
- til kutting, rasping og riving av matvarer.
- ▶ Grip kun tak i kutteskivene på plasten i midten.
- ▶ Du må aldri berøre skarpe kniver og kanter med bare hender.
- ▶ Ikke grip inn i påfyllingssjakt.
- ▶ Bruk kun støteren for å skyve inn ingrediensene.
- ▶ Tilbehøret må aldri settes sammen på basisapparatet.
- ▶ Tilbehøret må kun settes på og tas av når drevet og det frakoblede apparatet står stille.
- ▶ Tilbehøret må kun brukes i hertil tiltenkt arbeidsstilling.

Unngå materielle skader





- ▶ Ikke bearbeid matvarer som inneholder harde komponenter, f.eks. knokler, brusk eller steiner.
- ▶ Ikke stikk gjenstander, f.eks. sleiv, ned i påfyllingssjakt eller inn i huset.
- ▶ Kontroller påfyllingssjakt og huset med tanke på uvedkommende gjenstander, før de tas i bruk.
- ▶ Ikke utøv stort press med støteren.

Komponenter

→ Fig. 1

1	Hus
2	Skiveholder
3	Lokk med integrert påfyllingssjakt
4	Støter og målebeger
5	Skjærevendeskive, tykk/tynn
6	Raspevendeskive, grov/fin
7	Riveskive, fin
8	Riveskive, grov
9	Asia-grønnsaksskive

Symboler

Symbol	Beskrivelse
	Følg instruksjonene i bruksanvisningen.
	Ikke grip inn i påfyllingssjakt.
	Sett på lokket
	Posisjonsmerke hus

Kutteskiver

Betegnelse	Bruk
Skjærevendeskive, tykk/tynn	Skjær matvarene i tykke eller tynne skiver, f.eks. frukt og grønnsaker. Merking: <ul style="list-style-type: none"> ▪ 1 = tykke skiver ▪ 3 = tynne skiver
	Merk: Ikke egnet til bearbeidning av hard ost, brød, rundstykker eller sjokolade.

Betegnelse	Bruk
	<p>Tips: Vent med å skjære kokte poteter til de er blitt kalde.</p>
Raspevende-skive, grov/fin	<p>Rasp matvarene i grove eller fine stykker, f.eks. frukt, grønnsaker eller ost, som gouda eller edamer.</p> <p>Merking:</p> <ul style="list-style-type: none"> ■ 2 = grov side ■ 4 = fin side <p>Merk: Ikke egnet til bearbeidning av nøtter eller hard ost, f.eks. parmesanost.</p> <p>Tips: Rasp myk ost med den grove siden.</p>
Riveskive, fin	<p>Rasp matvarene middels fint, f.eks. rå poteter eller har ost som parmesanost.</p> <p>Merk: Ikke egnet til bearbeidning av myk ost og ost i skiver.</p>
Riveskive, grov	<p>Rasp matvarene grovt, f.eks. rå poteter til komler, potetballer eller potetkaker.</p>
Asia-grønnsaksskive	<p>Kutte matvarer i fine strimler, f.eks. frukt og grønnsaker.</p>

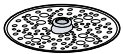

Overlastvern

Overbelastningssikringen hindrer at motoren og andre komponenter får skader på grunn av for høy belastning.

Hvis gjennomløpskutteren overbelastes eller blokkeres, brekkes akselen på skiveholderen i det hertil tiltenkte bruddstedet.

Merk: Reservedeler med fastlagt bruddsted er ikke inkludert i våre garantiforpliktelser. En ny skiveholder fåes hos kundeservice under bestillingsnummer 10000314.

Oversikt over basisapparatene

Dette tilbehøret kan brukes med ulike basisapparater. Forbered kjøkkenmaskinen som vist på illustrasjonen.

→ Fig. 2

A Kjøkkenmaskin i serie MUMS6

B Kjøkkenmaskin i serien MUM9

Betjening

Sette sammen gjennomløpskutteren

→ Fig. 3 - 7

Montere gjennomløpskutteren på basisapparatet

→ Fig. 8 - 9

Bearbeide matvarer med gjennomløpskutteren

→ Fig. 10 - 13

Tømme bollen

Tips: Du kan ta ut og tømme bollen under bearbeidningen, uten å ta av foodprosessen.

→ Fig. 14 - 16

Ta av gjennomløpskutteren

→ Fig. 17 - 18

Ta fra hverandre gjennomløpskutteren

→ Fig. 19 - 22

Tips: Rengjør alle deler rett etter bruk for å hindre at rester tørker inn.

Oversikt over rengjøring

Rengjør enkeltdelene som angitt i tabellen.

→ Fig. 23

Tips: Det kan oppstå misfarging av plastdelene, f.eks. når det bearbeides gulrøtter. Fjern misfarging med en myk klut og noen dråper matolje.

no Eksempler på bruk

Eksempler på bruk

Overhold opplysningene og verdiene i tabellen.

→ Fig. **24**

Utbedring av feil

Bearbeidede matvarer faller ikke ned i bollen.

Utløpsåpning eller hus er tilstoppet.

1. Avslutt bearbeidingen og trekk ut støps-elet.
2. Ta av tilbehøret.

3. Ta tilbehøret fra hverandre og fjern til-stoppingen.

Kutteskiven roterer ikke, selv om basisapparatet er i gang.

Lokket er ikke satt korrekt på og i inngrep.

- ▶ Kontroller om lokket er montert korrekt.

Tilbehøret ble overbelastet og skiveholderens aksel er brukket av i bruddstedet.

- ▶ Du kan kjøpe ny skiveholder hos kundeservice under bestillingsnum-mer 10000314.

Säkerhet

- Läs igenom anvisningen noga.
- Följ bruksanvisningen för motordelen.

Använd tillbehören enbart:

- med en hushållsapparat i serien MUMS6, MUM9.
- med originaldelar och originaltillbehör.
- för att skära, strimla och riva matvaror.
- ▶ Fatta sönderdelningsskivorna enbart i plasten i mitten.
- ▶ Vidrör aldrig de vassa knivarna och kanterna med bara händer.
- ▶ Stoppa inte ned handen i påfyllningsröret.
- ▶ Använd enbart påmataren för att trycka in ingredienser.
- ▶ Montera aldrig tillbehör på motordelen.
- ▶ Sätt in och ta ut tillbehör bara när drivningen står stilla och nätstickkontakten är uttagen.
- ▶ Använd tillbehören enbart i det för ändamålet avsedda arbetsläget.

Undvika saksador

- ▶ Bearbeta inte matvaror med hårda beståndsdelar, t.ex. ben, brosk eller kärnor.
- ▶ Sätt inte in föremål, t.ex. slevlar, i påfyllningsröret eller höljet.
- ▶ Kontrollera före användning att det inte finns främmande föremål i påfyllningsröret och höljet.
- ▶ Tryck inte hårt på påmataren.

Beståndsdelar

→ Fig. **1**

1	Hölje
2	Skivhållare
3	Lock med inbyggt matarrör
4	Påmatare och mätbägare
5	Skärvändskiva tjock/tunn
6	Strimlingsvändskiva grov/fin
7	Rivskiva fin
8	Rivskiva grov
9	Asia-grönsaksskiva

Symboler

Symbol	Beskrivning
	Följ instruktionerna i bruksanvisningen.
	Stoppa inte ned handen i påfyllningsröret.
	Sätt på locket
	Lägesmarkering hölje

Finfördelningsskivor

Beteckning	Användning
Skärvändskiva tjock/ tunn	Skärning av matvaror i tjocka eller tunna skivor, t.ex. frukt och grönsaker. Märkning: <ul style="list-style-type: none"> ▪ 1 = tjocka skivor ▪ 3 = tunna skivor
	Notera: Lämpar sig inte för bearbetning av hårdost, bröd, småfranska eller choklad.

Beteckning	Användning
	Tips! Skär inte kokt potatis förrän den har svalnat.
Strimlingsvåndskiva grov/fin	Strimling av matvaror i grova eller fina bitar, t.ex. frukt, grönsaker eller ost som Gouda eller Edamer. Märkning: <ul style="list-style-type: none"> ■ 2 = grov sida ■ 4 = fin sida Notera: Lämpar sig inte för bearbetning av nötter eller hårdost, t.ex. parmesan. Tips! Strimla mjukost med den grova sidan.
Rivskiva fin	Medelfin strimling av matvaror, t.ex. rå potatis eller hårdost som parmesan. Notera: Lämpar sig inte för bearbetning av mjukost och skivad ost.
Rivskiva grov	Grovstrimling av matvaror, t.ex. rå potatis till kroppkakar, klimp eller rårakor.
Asia-grönsaksskiva	Skärning av matvaror i fina strimlor, t.ex. frukt och grönsaker.



Överlastskydd

Överlastskyddet förhindrar att motorn och andra komponenter skadas på grund av alltför hög belastning.

Om grönsaksskäraren blir överbelastad eller igensatt bryts skivhållarens axel av vid den för ändamålet avsedda brottanvisningen.

Notera: Reservdelar med överbelastningskydd ingår inte i våra garantiåtaganden. En ny skivhållare med beställningsnumret 10000314 kan beställas från kundtjänsten.

Översikt över grundapparaterna

Tillbehöret kan användas tillsammans med olika grundapparater.

Förbered köksmaskinen som bilden visar.

→ Fig. **2**

A Köksmaskin i serie MUMS6

B Köksmaskin i serie MUM9

Användning

Hopsättning av grönsaksskäraren

→ Fig. **3** - **7**

Montering av grönsaksskäraren på motordelen

→ Fig. **8** - **9**

Bearbetning av matvaror med grönsaksskäraren

→ Fig. **10** - **13**

Tömning av skålen

Tips! Du kan ta ut och tömma skålen utan att ta av grönsaksskäraren.

→ Fig. **14** - **16**

Borttagning av grönsaksskäraren

→ Fig. **17** - **18**

Isärtagning av grönsaksskäraren

→ Fig. **19** - **22**

Tips! Rengör alla delar direkt efter användningen så att inga rester torkar in.

Översikt rengöring

Rengör de olika delarna enligt anvisningarna i tabellen.

→ Fig. **23**

Tips! Missfärgningar kan uppkomma på plastdelarna, t.ex. vid bearbetning av morötter. Ta bort missfärgningarna med en mjuk trasa och några droppar matolja.

Användningsexempel

Följ uppgifterna och värdena i tabellen.

→ Fig. **24**

Avhjälpning av fel

Bearbetade matvaror faller inte ned i skålen.

Höljets utloppsöppning är igensatt.

1. Avsluta bearbetningen och ta ut nätstickkontakten.
2. Ta av tillbehören.
3. Ta isär tillbehören och ta bort igensättningen.

Finfördelningsskivan roterar inte fastän motordelen är igång.

Locket har inte satts på och snäppt fast korrekt.

- ▶ Kontrollera att locket har monterats korrekt.

Tillbehöret har överbelastats och skivhållarens axel har brutits av vid brottanvisningen.

- ▶ Du kan beställa en ny skivhållare från kundtjänsten med beställningsnumret 10000314 .



Turvallisuus

- Lue tämä ohje huolellisesti.
- Noudata peruslaitteen käyttöohjetta.

Käytä varustetta vain:

- valmistussarjaan MUMS6, MUM9 kuuluvan yleiskoneen kanssa.
- valmistajan alkuperäisillä osilla ja varusteilla.
- elintarvikkeiden viipalointiin ja raastamiseen.
- ▶ Tartu hienonnusteriin vain keskellä olevasta muoviosasta.
- ▶ Älä milloinkaan koske teräviin teriin ja reunoihin paljain käsin.
- ▶ Älä laita sormia täyttöaukkoon.
- ▶ Kun lisäät aineksia, käytä aina syöttöpaininta.
- ▶ Kokoa varuste aina ennen kuin asennat sen laitteen runkoon.
- ▶ Irrota ja kiinnitä varuste vain, kun käyttöliitäntä on pysähtynyt ja laite irrotettu pistorasiasta.
- ▶ Käytä varustetta vain sille tarkoitettussa käyttöasennossa.

Esinevahinkojen välttäminen

- ▶ Älä käsittele elintarvikkeita, jotka sisältävät kovia aineksia, esim. luita, rustoja tai siemeniä.
- ▶ Älä työnnä täyttöaukkoon tai runkoon esineitä, esim. lastaa.
- ▶ Tarkista ennen käyttöä, ettei täyttöaukossa ja rungossa ole ylimääräisiä esineitä.
- ▶ Syöttöpaininta ei saa painaa liian voimallisesti.

Osat

→ Kuva **1**

1	Runko
2	Teränpidin
3	Kansi, jossa on integroitu syöttösuppilo
4	Syöttöpainin ja mitta-astia
5	Käännettävä viipalointiterä paksu/ohut
6	Käännettävä raastinterä karkea/hieno
7	Raasteterä, hieno

8	Raasteterä, karkea
9	Wokkivihannesterä

Symbolit

Symboli	Kuvaus
	Noudata käyttöohjeita.
	Älä laita sormia täyttöaukkoon.
	Laita kansi paikalleen
	Kohdistusmerkki rungossa

Hienonnusterät

Nimi	Käyttö
Käännettävä viipalointiterä paksu/ohut	Leikkaa elintarvikkeet, esim. hedelmät ja vihannekset ohuiksi tai paksuiksi viipaleiksi. Merkintä: ▪ 1 = paksut viipaleet ▪ 3 = ohuet viipaleet



Nimi	Käyttö
	<p>Huomautus: Ei sovellu kovan juuston, leivän, sämpylöiden tai suklaan viipalointiin.</p> <p>Ohje: Viipaloi keitetyt perunat vasta, kun ne ovat jäähtyneet.</p>
Käännettävä raastinterä karkea/hieno	<p>Elintarvikkeiden, esim. hedelmien, vihannesten tai juuston kuten goudan tai edam-juuston karkea tai hieno raastaminen.</p> <p>Merkintä:</p> <ul style="list-style-type: none"> ■ 2 = karkea puoli ■ 4 = hieno puoli <p>Huomautus: Ei sovellu pähkinöiden tai kovan juuston, esim. parmesaanin viipalointiin.</p> <p>Ohje: Raasta pehmeää juustoa terän karkealla puolella.</p>
Raasteterä, hieno	<p>Elintarvikkeiden, esim. raakojen perunoiden tai kovan juuston kuten parmesaanin keskikarkea raastaminen.</p> <p>Huomautus: Ei sovellu pehmeän juuston tai juustoviipaleiden käsittelyyn.</p>
Raasteterä, karkea	<p>Elintarvikkeiden, esim. raakojen perunoiden karkea raastaminen knöödeleihin tai perunaohukaisiin.</p>
Wokkivihannesterä	<p>Viipaloi elintarvikkeet, esim. hedelmät ja vihannekset, ohuiksi suikaleiksi.</p>

Ylikuormitussuoja

Ylikuormitussuoja estää moottorin ja muiden osien vioittumisen liian suuren kuormituksen seurauksena.

Jos vihannesleikkuri ylikuormittuu tai jumiutuu, teränpitimen akseli murtuu suunnitellusta murtumiskohdasta.

Huomautus: Murtumiskohdalla varustetut varaosat eivät kuulu takuun piiriin. Uuden teränpitimen voit tilata huoltopalvelusta tilausnumerolla 10000314.

Yhteenveto peruslaitteista

Tätä varustetta voidaan käyttää eri peruslaitteissa.

Valmistele yleiskone kuvan mukaisesti.

→ Kuva **2**

A Valmistussarjan MUMS6 yleiskone

B Valmistussarjaan MUM9 kuuluva yleiskone

Käyttö

Vihannesleikkurin kokoaminen

→ Kuva **3** - **7**

Vihannesleikkurin kiinnittäminen peruslaitteeseen

→ Kuva **8** - **9**

Elintarvikkeiden käsittely vihannesleikkurilla

→ Kuva **10** - **13**

Kulhon tyhjennys

Ohje: Voit ottaa pois ja tyhjentää kulhon käsittelyn aikana irrottamatta vihannesleikkuria.

→ Kuva **14** - **16**

Vihannesleikkurin irrottaminen

→ Kuva **17** - **18**

Vihannesleikkurin purkaminen osiin

→ Kuva **19** - **22**

Ohje: Puhdista kaikki osat käytön jälkeen, jotta elintarvikkeiden jäänteet eivät kiivu niihin kiinni.

Puhdistusohjeet

Puhdista yksittäiset osat taulukon tietojen mukaan.

→ *Kuva* **23**

Ohje: Muoviosiin voi tulla värjäntymiä, jos käsittelet esimerkiksi porkkanoita. Poista värjäntymät pehmeällä liinalla ja tipalla ruokaöljyä.

Käyttöesimerkkejä

Noudata taulukossa annettuja tietoja ja arvoja.

→ *Kuva* **24**

Toimintahäiriöiden korjaaminen

Käsitellyt elintarvikkeet eivät putoa kulhoon.

Poistoaukko tai runko on tukossa.

1. Lopeta käsittely ja vedä pistoke irti pistorasiasta.
2. Poista varuste.
3. Pura varuste osiin ja poista tukos.

Hienonnusterä ei pyöri, vaikka peruslaite on käynnissä.

Kansi ei ole oikein paikoillaan ja lukkiutunut.

- ▶ Tarkista, onko kansi kiinnitetty oikein.

Varuste on ylikuormittunut ja teränpitimen akseli on murtunut murtumiskohdasta.

- ▶ Voit tilata uuden teränpitimen huoltopalvelusta tilausnumerolla 10000314.

Seguridad

- Lea atentamente estas instrucciones.
- Tener en cuenta las instrucciones de uso de la base motriz.

Utilizar el accesorio solo:

- con un robot de cocina de la serie MUMS6, MUM9.
- con piezas y accesorios originales.
- para cortar, rallar en grueso y fino alimentos.
- ▶ ¡Sujetar los discos picadores solo por el plástico en el medio!
- ▶ No tocar nunca las cuchillas ni los bordes con las manos.
- ▶ No introducir las manos en la boca de llenado.
- ▶ Usar siempre el empujador para introducir posteriormente los ingredientes.
- ▶ No armar nunca el accesorio sobre la base motriz.
- ▶ Montar y desmontar el accesorio solo cuando el accionamiento se haya detenido completamente y se haya extraído el enchufe del aparato de la toma de corriente.
- ▶ Utilizar el accesorio únicamente en la posición de trabajo prevista para ello.

Evitar daños materiales

- ▶ No procesar alimentos que contengan elementos duros, p. ej., huesos, cartílago o huesos de fruta.
- ▶ No introducir objetos en la boca de llenado o la carcasa, p. ej. cuchara.
- ▶ Antes de utilizar el aparato, comprobar que no haya objetos extraños en la boca de llenado ni en la carcasa.
- ▶ No ejercer demasiada presión con el empujador.





Componentes

→ Fig. **1**

1	Carcasa
2	Soporte portadiscos
3	Tapa con boca de llenado integrada
4	Empujador y vaso medidor
5	Disco cortador reversible con dos grosores (fino y grueso)





6	Disco rallador reversible con dos grosores (fino y grueso)
7	Disco rallador, fino
8	Disco rallador, grueso
9	Disco para cortar verduras orientales

Símbolos

Símbolo	Descripción
	¡Observar estrictamente las instrucciones de uso!
	No introducir las manos en la boca de llenado.
	Colocar la tapa.
	La posición de la marca

Discos picadores

Denominación	Utilización
--------------	-------------

Denominación	Utilización
<p>Disco cortador reversible con dos grosores (fino y grueso)</p> 	<p>Cortar los alimentos en rodajas gruesas o finas, p. ej., frutas y verduras.</p> <p>Identificación:</p> <ul style="list-style-type: none"> ■ 1 = rodajas gruesas ■ 3 = rodajas finas <p>Nota: No es adecuado para procesar queso curado, pan, panecillos ni chocolate.</p> <p>Consejo: Cortar las patatas cocidas solo una vez que se hayan enfriado.</p>
<p>Disco rallador reversible con dos grosores (fino y grueso)</p> 	<p>Rallar alimentos en trozos gruesos o finos, p. ej., frutas, verduras o quesos, como gouda o edam.</p> <p>Identificación:</p> <ul style="list-style-type: none"> ■ 2 = parte gruesa ■ 4 = parte fina <p>Nota: No es adecuado para procesar nueces o queso curado, p. ej., queso parmesano.</p> <p>Consejo: Rallar el queso blando solo con la cara gruesa del disco.</p>
<p>Disco rallador, fino</p> 	<p>Rallar en grosor mediano los alimentos, p. ej., patatas crudas o queso curado, como queso parmesano.</p> <p>Nota: No adecuado para procesar queso blandos o queso en lonchas.</p>
<p>Disco rallador, grueso</p> 	<p>Rallar de manera gruesa los alimentos, p. ej., patatas crudas para Knödel, Köbe o patatas a la suiza.</p>
<p>Disco para cortar verduras orientales</p> 	<p>Cortar los alimentos en tiras finas, p. ej., frutas y verduras.</p>

Seguro contra sobrecarga

El seguro contra sobrecarga evita que el motor y otros componentes se dañen debido a una carga demasiado elevada. Si el cortador-rallador ha sufrido una sobrecarga o está bloqueado, se rompe el eje del portadiscos en el punto de ruptura prescrito.

Nota: Los repuestos con punto de ruptura prescrito no están cubiertos por nuestro compromiso de garantía. Un nuevo soporte portadiscos se puede adquirir en el Servicio de Asistencia Técnica con el n.º de pedido 10000314.

Vista general de las bases motrices

Este accesorio se puede utilizar con distintas bases motrices.

Preparar el robot de cocina tal como se muestra en la ilustración.

→ Fig. 2

A Robot de cocina de la serie MUMS6

B Robot de cocina de la serie MUM9

Manejo

Armar el cortador-rallador

→ Fig. 3 - 7

Colocar el cortador-rallador en la base motriz

→ Fig. 8 - 9

Procesar los alimentos con el cortador-rallador

→ Fig. 10 - 13

Vaciar el recipiente de mezcla

Consejo: Se puede retirar y vaciar el recipiente de mezcla sin tener que desmontar el cortador-rallador.

→ Fig. 14 - 16

Desmontar el cortador-rallador

→ Fig. 17 - 18

Desarmar el cortador-rallador

→ Fig. **19** - **22**

Consejo: Limpiar todas las piezas directamente después de utilizarlas, a fin de evitar que restos se sequen en la superficie.

Vista general de limpieza

Limpie todas las piezas como se indica en la tabla.

→ Fig. **23**

Consejo: Las piezas de plástico pueden adquirir un color rojizo, p. ej., al procesar zanahorias. Eliminar las decoloraciones con unas gotas de aceite comestible y un paño suave.

Ejemplos prácticos

Tenga en cuenta las indicaciones y los valores de la tabla.

→ Fig. **24**

Solucionar pequeñas averías

Los alimentos procesados no caen el recipiente de mezcla.

La abertura de descarga o la carcasa está obstruida.

1. Finalizar el procesamiento y desenchufar.
2. Retirar el accesorio.
3. Desmontar el accesorio y retirar la obstrucción.

El disco picador no gira a pesar de que la base motriz está en marcha.

La tapa no está montada correctamente y no encaja.

- ▶ Comprobar si se ha montado la tapa correctamente.

El accesorio está sobrecargado y el eje del soporte portadiscos se ha partido en el punto de ruptura prescrito.

- ▶ Se puede ordenar un nuevo soporte portadiscos en el Servicio de Asistencia Técnica con el n.º de pedido 10000314.

Segurança

- Leia atentamente este manual.
- Respeite o manual do aparelho base.

Utilize o acessório apenas:

- com um robô de cozinha da série MUMS6, MUM9.
- com peças e acessórios originais.
- para cortar, ralar e raspar alimentos.
- ▶ Segurar os discos de trituração apenas pelo elemento de plástico no centro.
- ▶ Nunca toque com as mãos nas lâminas e arestas afiadas.
- ▶ Não tocar no canal de enchimento.
- ▶ Utilizar apenas o calcador para adicionar ingredientes.
- ▶ Nunca montar o acessório no aparelho base.
- ▶ Coloque e retire o acessório apenas com o acionamento imobilizado e o aparelho desligado da tomada.
- ▶ Só utilizar o acessório na posição de trabalho prevista para o efeito.

Evitar danos materiais

- ▶ Não processar alimentos que contêm componentes rijos, p. ex. ossos, cartilagens ou caroços.
- ▶ Não introduzir objetos no canal de enchimento ou na caixa, p. ex. colher de cozinha.
- ▶ Antes da utilização, verificar o canal de enchimento e a caixa quanto a corpos estranhos.
- ▶ Não exercer muita pressão com o calcador.





Componentes

→ Fig. 1

1	Caixa
2	Suporte de discos
3	Tampa com canal de enchimento integrado
4	Calcador e copo medida
5	Disco reversível de cortar grosso/fino

6	Disco reversível de ralar grosso/fino
7	Disco de raspar fino
8	Disco de raspar grosso
9	Disco para legumes Asia

Símbolos

Símbolo	Descrição
	Respeitar as indicações das instruções de serviço.
	Não toque no canal de enchimento.
	Colocar a tampa
	Marca de posicionamento da casa

Discos de trituração

Designação	Utilização
-------------------	-------------------

Designação	Utilização
Disco reversível de cortar grosso/fino 	Corte os alimentos em rodélas finas ou grossas, p. ex. fruta e legumes. Marcação: <ul style="list-style-type: none"> ■ 1 = rodélas grossas ■ 3 = rodélas finas Nota: Não adequado para processar queijo rijo, pão, pãezinhos ou chocolate. Dica: Corte batatas cozidas apenas depois de arrefecerem.
Disco reversível de ralar grosso/fino 	Triture alimentos em pedaços grossos ou finos, p. ex. fruta, legumes ou queijo, como Gouda ou Edam. Marcação: <ul style="list-style-type: none"> ■ 2 = lado grosso ■ 4 = lado fino Nota: Não adequado para processar nozes ou queijo rijo, p. ex. parmesão. Dica: Rale queijos moles com o lado mais grosso.
Disco de raspar fino 	Rale alimentos com espessura média-fina, p. ex. batatas cruas ou queijo rijo, como parmesão. Nota: Não adequado para processar queijo mole e fatiado.
Disco de raspar grosso 	Rale alimentos com espessura grossa, p. ex. batatas cruas para bolinhos ou almôndegas de batata.
Disco para legumes Asia 	Cortar alimentos em tiras finas, p. ex. fruta e legumes.

Proteção contra sobrecarga

A proteção contra sobrecarga impede que o motor e outros componentes fiquem danificados devido a uma carga demasiado elevada.

Se o dispositivo para cortar e ralar ficar sobrecarregado ou bloqueado, o eixo do suporte de discos parte no ponto teórico de rutura previsto para o efeito.

Nota: Peças de substituição com ponto teórico de rutura não fazem parte das nossas obrigações de garantia. Um novo suporte de discos pode ser adquirido nos nossos Serviços Técnicos com o número de encomenda 10000314.

Vista geral dos aparelhos base

Este acessório pode ser utilizado com diferentes aparelhos base.

Prepare o robô de cozinha como ilustrado.

→ Fig. **2**

A Robô de cozinha da série MUMS6

B Robô de cozinha da série MUM9

Operação

Montar o dispositivo para cortar e ralar

→ Fig. **3** - **7**

Colocar o dispositivo para cortar e ralar no aparelho base

→ Fig. **8** - **9**

Processar alimentos com o dispositivo para cortar e ralar

→ Fig. **10** - **13**

Esvaziar a tigela

Dica: Pode retirar e esvaziar a tigela, sem retirar o cortador.

→ Fig. **14** - **16**

Retirar o dispositivo para cortar e ralar

→ Fig. **17** - **18**

pt Vista geral da limpeza

Desmontar o dispositivo para cortar e ralar

→ Fig. 19 - 22

Dica: Limpe imediatamente todas as peças após a utilização, para que os resíduos não sequem.

Vista geral da limpeza

Limpar cada uma das peças, como indicado na tabela.

→ Fig. 23

Dica: Podem formar-se manchas nas peças de plástico, p. ex. ao processar cenouras. Remova as manchas com um pano macio e algumas gotas de óleo alimentar.

Exemplos de utilização

Tenha em atenção as indicações e os valores da tabela.

→ Fig. 24

Eliminar falhas

Os alimentos preparados não caem na tigela.

A abertura de saída ou a caixa está entupida.

1. Termine o processamento e retire a ficha.
2. Retire o acessório.
3. Desmonte o acessório e elimine o entupimento.

O disco de triturar não roda, apesar de o aparelho base estar em funcionamento.

A tampa não está bem colocada e encaixada.

- ▶ Verifique se a tampa foi montada corretamente.

O acessório foi sobrecarregado e o eixo do suporte de discos está partido no ponto teórico de rutura.

- ▶ Pode encomendar um novo suporte de discos nos Serviços Técnicos com o número de encomenda 10000314.

Ασφάλεια

- Διαβάστε προσεκτικά αυτές τις οδηγίες.
 - Προσέξτε τις οδηγίες της βασικής συσκευής.
- Χρησιμοποιείτε τα εξαρτήματα μόνο:
- με μια κουζινομηχανή της σειράς MUMS6, MUM9.
 - Με γνήσια εξάρτημα και προσαρτήματα.
 - για την κοπή, το ξύσιμο και το τρίψιμο τροφίμων.
 - ▶ Πιάνετε τους δίσκους κοπής μόνο στο πλαστικό μέρος στη μέση.
 - ▶ Μην ακουμπήσετε ποτέ τα κοφτερά μαχαίρια και τις κοφτερές ακμές με γυμνά χέρια.
 - ▶ Μην πιάνετε μέσα στο στόμιο πλήρωσης.
 - ▶ Χρησιμοποιείτε μόνο το εξάρτημα ώθησης, για να ξανασπρώξετε υλικά.
 - ▶ Μη συναρμολογείτε τα εξαρτήματα ποτέ στη βασική συσκευή.
 - ▶ Τοποθετείτε και αφαιρείτε τα εξαρτήματα μόνο με ακινητοποιημένο τον μηχανισμό κίνησης και με αποσυνδεδεμένη τη συσκευή.
 - ▶ Χρησιμοποιείτε τα εξαρτήματα μόνο στην προβλεπόμενη γι' αυτό θέση εργασίας.

Αποφυγή των υλικών ζημιών

- ▶ Μην επεξεργάζεστε τρόφιμα που περιέχουν σκληρά συστατικά, π.χ. κόκκαλα, χόνδρους ή κουκούτσια.
- ▶ Μη βάζετε κανένα αντικείμενο (π.χ. κουτάλα) μέσα στο στόμιο πλήρωσης ή στο περίβλημα.
- ▶ Πριν τη χρήση ελέγξτε το στόμιο πλήρωσης και το περίβλημα για τυχόν ξένα σώματα.
- ▶ Μην εξασκείτε με το εξάρτημα ώθησης καμία μεγάλη πίεση.





Συστατικά μέρη

→ Εικ. **1**





1	Περίβλημα
2	Φορέας δίσκου
3	Καπάκι με ενσωματωμένο στόμιο πλήρωσης
4	Εξάρτημα ώθησης και κύπελλο μέτρησης

5	Δίσκος κοπής διπλής όψης, χοντρή/λεπτή κοπή
6	Δίσκος τριψίματος διπλής όψης, χοντρό/λεπτό τρίψιμο
7	Δίσκος ψιλού τριψίματος
8	Δίσκος χοντρού τριψίματος
9	Δίσκος λαχανικών Asia

Σύμβολα

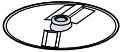
Σύμβολο	Περιγραφή
	Προσέξτε τις υποδείξεις στις οδηγίες χρήσης.
	Μην πιάνετε μέσα στο στόμιο πλήρωσης.
	Τοποθετήστε το καπάκι
	Μαρκάρισμα θέσης περιβλήματος

Δίσκοι κοπής

Όνομασία	Χρήση
<p>Δίσκος κοπής διπλής όψης, χοντρή/λεπτή κοπή</p> 	<p>Κοπή τροφίμων σε χοντρές ή λεπτές φέτες, π.χ. φρούτα και λαχανικά. Χαρακτηρισμός:</p> <ul style="list-style-type: none"> ■ 1 = Χοντροί δίσκοι ■ 3 = Λεπτοί δίσκοι <p>Σημείωση: Ακατάλληλα για την επεξεργασία σκληρού τυριού, ψωμιού, μικρών ψωμιών ή σοκολάτας.</p> <p>Συμβουλή: Κόβετε τις βρασμένες πατάτες μόνο αφού κρυσώσουν.</p>
<p>Δίσκος τριψίματος διπλής όψης, χοντρό/λεπτό τρίψιμο</p> 	<p>Ξύσιμο τροφίμων σε χοντρά ή λεπτά κομμάτια, π.χ. φρούτα, λαχανικά ή τυρί, όπως γκούντα ή ένταμ. Χαρακτηρισμός:</p> <ul style="list-style-type: none"> ■ 2 = Χοντρή πλευρά ■ 4 = Λεπτή πλευρά <p>Σημείωση: Ακατάλληλα για την επεξεργασία καρυδιών ή σκληρών τυριών, π.χ. παρμεζάνα.</p> <p>Συμβουλή: Ξύστε το μαλακό τυρί μόνο με την πλευρά για χοντρό ξύσιμο.</p>
<p>Δίσκος ψιλού τριψίματος</p> 	<p>Λεπτό ξύσιμο τροφίμων, π.χ. ωμές πατάτες ή σκληρό τυρί, όπως παρμεζάνα. Σημείωση: Ακατάλληλα για την επεξεργασία μαλακών τυριών.</p>
<p>Δίσκος χοντρού τριψίματος</p> 	<p>Χοντρό ξύσιμο τροφίμων, π.χ. ωμές πατάτες για ψωμοκεφτέδες, κεφτεδάκια ή πατατοτηγανίτες.</p>
<p>Δίσκος λαχανικών Asia</p> 	<p>Κοπή τροφίμων σε λεπτές λωρίδες, π.χ. φρούτα και λαχανικά.</p>

Ασφάλεια υπερφόρτωσης

Η ασφάλεια υπερφόρτωσης εμποδίζει την πρόκληση ζημιών στον κινητήρα και στα άλλα εξαρτήματα λόγω ενός πολύ υψηλού φορτίου.

Όταν ο πολυκόφτης συνεχούς ροής είναι υπερφορτωμένος ή μπλοκάρει, σπάει ο άξονας του φορέα δίσκων στο προκαθορισμένο για αυτό σημείο θραύσης.

Σημείωση: Ανταλλακτικά με προκαθορισμένο σημείο θραύσης δεν αποτελούν μέρος των υποχρεώσεών μας στα πλαίσια της παροχής εγγύησης. Ένας νέος φορέας δίσκου είναι διαθέσιμος στην υπηρεσία εξυπηρέτησης πελατών κάτω από τον αριθμό παραγγελίας 10000314.

Επισκόπηση των βασικών συσκευών

Αυτό το εξάρτημα μπορεί να χρησιμοποιηθεί με διάφορες βασικές συσκευές.

Προετοιμάστε την κουζίνομηχανή σας, όπως απεικονίζεται.

→ *Εικ.* **2**

A Κουζίνομηχανή της σειράς MUMS6

B Κουζίνομηχανή της σειράς MUM9

Χειρισμός

Συναρμολόγηση του πολυκόφτη συνεχούς ροής

→ *Εικ.* **3 - 7**

Τοποθέτηση του πολυκόφτη συνεχούς λειτουργίας στη βασική συσκευή

→ *Εικ.* **8 - 9**

Επεξεργασία τροφίμων με τον πολυκόφτη συνεχούς ροής

→ *Εικ.* **10 - 13**

Άδειασμα μπολ

Συμβουλή: Μπορείτε να αφαιρέσετε το μπολ και να το αδειάσετε, χωρίς να αφαιρέσετε τον πολυκόφτη συνεχούς ροής.

→ *Εικ.* **14** - **16**

Αφαίρεση πολυκόφτη συνεχούς ροής

→ *Εικ.* **17** - **18**

Αποσυναρμολόγηση πολυκόφτη συνεχούς ροής

→ *Εικ.* **19** - **22**

Συμβουλή: Καθαρίστε αμέσως μετά τη χρήση όλα τα εξαρτήματα, για να εμποδίσετε την ξήρανση τυχών υπολειμμάτων.

Επισκόπηση καθαρισμού

Καθαρίζετε τα ξεχωριστά εξαρτήματα, όπως αναφέρεται στον πίνακα.

→ *Εικ.* **23**

Συμβουλή: Μπορεί να δημιουργηθούν αλλοιώσεις του χρωματισμού στα πλαστικά μέρη, π.χ. κατά την επεξεργασία καρότων. Απομακρύνετε τις αλλοιώσεις του χρωματισμού με ένα μαλακό πανί και μερικές σταγόνες λαδιού φαγητού.

Παραδείγματα εφαρμογών

Προσέξτε τα στοιχεία και τις τιμές στον πίνακα.

→ *Εικ.* **24**

Αποκατάσταση βλαβών**Τα επεξεργασμένα τρόφιμα δεν πέφτουν στο μπολ.**

Το άνοιγμα εξόδου ή το περιβλημά έχουν φρακαριστεί.

1. Τερματίστε την επεξεργασία και αποσυνδέστε το φιν από την πρίζα.
2. Αφαιρέστε το εξάρτημα.
3. Αποσυναρμολογήστε το εξάρτημα και απομακρύνετε το φράξιμο.

Ο δίσκος κοπής δε στρέφεται, παρόλο που η βασική συσκευή λειτουργεί.

Το καπάκι δεν έχει τοποθετηθεί και ασφαλίσει σωστά.

- ▶ Ελέγξτε, εάν το καπάκι συναρμολογήθηκε σωστά.

Το εξάρτημα υπερφορτώθηκε και ο άξονας του φορέα δίσκων έσπασε στο σημείο προκαθορισμένης θραύσης.

- ▶ Μπορείτε να παραγγείλετε στην υπηρεσία εξυπηρέτησης πελατών κάτω από τον αριθμό παραγγελίας 10000314 έναν νέο φορέα δίσκων.



Emniyet

- Bu kılavuzu dikkatlice okuyunuz.
- Ana cihazın kılavuzuna dikkat edin.

Aksesuarı sadece aşağıdaki şartlar içerisinde kullanın:

- MUMS6, MUM9 serisi bir mutfak robotu ile.
- orijinal parçaları ve aksesuarları ile birlikte kullanın.
- gıda maddelerini kesmek, rendelemek ve doğramak için.
- ▶ Doğrama disklerini sadece ortadaki plastik parçadan tutun.
- ▶ Keskin bıçaklara ve kenarlara asla çıplak elle dokunmayın.
- ▶ Elinizi besin doldurma ağızına sokmayın.
- ▶ Malzemeleri eklemek için sadece tıkaçı kullanın.
- ▶ Aksesuarı kesinlikle ana cihaz üzerinde monte etmeyin.
- ▶ Aksesuarı sadece tahrik duruyorken ve cihaz çıkartılmış durumdayken takın ve çıkartın.
- ▶ Aksesuarı sadece öngörülen çalışma konumunda kullanın.

Maddi hasarların önlenmesi

- ▶ Örneğin kemik, kıkırdak veya çekirdek gibi sert parçalar içeren gıdaları işlemeyiniz.
- ▶ Dolum ağızına veya gövdeye herhangi bir cisim sokmayın, örn. kaşık.
- ▶ Kullanmadan önce dolum ağızında ve gövdede yabancı cisim olup olmadığını kontrol edin.
- ▶ Tıkaç ile çok fazla baskı uygulamayın.

Yapı parçaları

→ Şek. 1

1	Gövde
2	Disk mesnedi
3	Entegre doldurma ağızlı kapak
4	Tıkaç ve ölçme kabı
5	Çevrilebilir kesme diski kalın/ince
6	Çevrilebilen rendeleme diski kaba/ince
7	Rendeleme diski, ince
8	Rendeleme diski, kaba
9	Asya sebzeleri diski

Semboller

Sembol	Açıklama
	Kullanım kılavuzundaki talimatlara uyunuz.
	Elinizi besin doldurma ağızına sokmayın.
	Kapağı takın
	Gövde pozisyon işareti

Doğrama diskleri

Tanım	Kullanımı
Çevrilebilir kesme diski kalın/ince	Örneğin meyve ve sebze gibi besinleri kalın veya ince dilimlerde kesin. Tanımlama: ■ 1 = kalın diskler ■ 3 = ince diskler
	Not: Sert peynir, ekmek, sandviç ekmeği veya çikolata işlemek için uygun değildir.

Tanım	Kullanımı
	İpucu: Pişmiş patatesleri ancak soğuduktan sonra kesin.
Çevrilebilir rendeleme diski kaba/ince	Besinleri kaba veya ince parçalar halinde rendeleyin, örn. meyve, sebze veya Gouda ya da Edamer gibi peynir çeşitleri. Tanımlama: ■ 2 = kaba taraf ■ 4 = ince taraf Not: Fındık veya Parmesan gibi sert peynirleri işlemek için uygun değildir. İpucu: Yumuşak peyniri kaba taraf ile rendeleyin.
Rendeleme diski, ince	Besinleri orta incelikte rendeleyin, örn. çiğ patates veya Parmesan gibi sert peynirler. Not: Yumuşak peynir veya dilim peynir işlemek için uygun değildir.
Rendeleme diski, kaba	Besinleri kaba rendeleyin, örn. patatesli tava keki, gözleme ya da patates köftesi için çiğ patates.
Asya sebzeleri diski	Örneğin meyve veya sebze gibi yiyecekleri ince şeritler halinde kesme.



Aşırı yüklenme emniyeti

Aşırı yükleme emniyeti, motorun ve diğer parçaların çok yüksek yüklenme nedeniyle hasar görmelerini önler.

Doğrayıcıyı aşırı yük uygulandığında veya doğrayıcı bloke edildiğinde, disk mesnedinin aksı öngörülen nominal kırılma noktasından kırılır.

Not: Önceden belirlenmiş kırılma noktasına sahip yedek parçalar garanti sorumluluğumuz kapsamına girmez. Yeni

bir disk mesnedi, müşteri hizmetlerinden 10000314 sipariş numarası üzerinden temin edilebilir.

Ana cihaza genel bakış

Bu aksesuar farklı ana cihazlar ile birlikte kullanılabilir.

Mutfak robotunuzu resimde gösterilen şekilde hazırlayınız.

→ Şek. 2

A MUMS6 serisi mutfak robotu

B MUM9 serisi mutfak robotu

Kullanım

Doğrayıcıyı birleştirme

→ Şek. 3 - 7

Doğrayıcıyı ana cihaza takma

→ Şek. 8 - 9

Yiyecekleri doğrayıcı ile işleme

→ Şek. 10 - 13

Kabın boşaltılması

İpucu: Doğrayıcıyı çıkartmadan kabı çıkartabilir ve boşaltabilirsiniz.

→ Şek. 14 - 16

Doğrayıcıyı çıkartma

→ Şek. 17 - 18

Doğrayıcıyı parçalarına ayırma

→ Şek. 19 - 22

İpucu: Artıkların kuruyarak yapışmasını engellemek için tüm parçaları kullandıktan hemen sonra temizleyin.

Temizliğe genel bakış

Her bir parçayı tabloda belirtilen şekilde temizleyiniz.

→ Şek. 23

İpucu: Plastik parçalarda, örneğin havuç işleme sonucu renk değişimleri olabilir. Renk değişimlerini yumuşak bir bez ve birkaç damla yemeklik yağ ile temizleyin.

Kullanım örnekleri

Tablodaki bilgileri ve değerleri dikkate alın.

→ Şek. 24

Arızaları giderme

İşlenen besinler, kabın içine düşmüyor.

Çıkış deliği veya gövde tıkanmış.

1. İşlemeyi sonlandırın ve elektrik fişini çekin.
2. Aksesuarı çıkartın.
3. Aksesuarı parçalarına ayırın ve tıkanıklığı gidirin.

Ana cihazın çalışmasına rağmen doğrama diski dönmüyor.

Kapak doğru takılmamış ve yerine doğru oturmamış.

- Kapağın doğru takıldığını kontrol edin.

Aksesuara aşırı yük uygulandı ve disk mesnedinin aksı, nominal kırılma noktasından kırıldı.

- Müşteri hizmetlerinden 10000314 sipariş numarası üzerinden yeni bir disk mesnedi sipariş edebilirsiniz.



Bezpieczeństwo

- Należy dokładnie przeczytać niniejszą instrukcję.
- Należy się stosować do instrukcji obsługi urządzenia głównego. Przystawek wolno używać tylko:
 - razem z robotem kuchennym z serii MUMS6, MUM9.
 - z oryginalnymi częściami i akcesoriami.
 - do szatkowania, wiórkowania i tarcia artykułów spożywczych.
- ▶ Tarcze rozdrabniające chwytać tylko środkowy element z tworzywa sztucznego.
- ▶ Nigdy nie dotykać ostrych noży i krawędzi gołymi rękoma.
- ▶ Nie wkładać palców do otworu do napełniania.
- ▶ Do dodawania składników zawsze używać popychacza.
- ▶ Nie składać przystawki zamocowanej na urządzeniu głównym.
- ▶ Zakładać i zdejmować przystawki tylko przy nieruchomym napędzie i wtyczce urządzenia odłączonej od sieci elektrycznej.
- ▶ Używać przystawek tylko w przewidzianej dla nich pozycji roboczej.

Zapobieganie szkodom materialnym

- ▶ Nie przetwarzać artykułów spożywczych zawierających twarde części, np. kości, chrząstek czy pestek.
- ▶ Nie wkładać do otworu do napełniania ani do obudowy żadnych przedmiotów, np. chochli.
- ▶ Przed użyciem przystawki sprawdzić, czy w otworze do napełniania i obudowie nie ma ciał obcych.
- ▶ Nie naciskać zbyt mocno na popychacz.

Części składowe

→ Rys. **1**

1	Obudowa
2	Uchwyt tarcz
3	Pokrywa ze zintegrowanym otworem do napełniania
4	Popychacz i miarka
5	Tarcza dwustronna do krojenia grubo/cienko

6	Tarcza dwustronna do wiórkowania grubo/drobno
7	Tarcza do tarcia – drobno
8	Tarcza do tarcia – grubo
9	Tarcza do krojenia warzyw na sposób azjatycki

Symbole

Symbol	Opis
	Stosować się do wskazówek zawartych w instrukcji obsługi.
	Nie wkładać palców do otworu do napełniania.
	Założyć pokrywę
	Znacznik pozycyjny obudowy

Tarcze rozdrabniające

Oznaczenie	Zastosowanie
------------	--------------

Oznaczenie	Zastosowanie
<p>Tarcza dwustronna do krojenia grubo/cienko</p> 	<p>Krojenie artykułów spożywczych na cienkie lub grube plasterki, np. owoców i warzyw.</p> <p>Oznaczenie:</p> <ul style="list-style-type: none"> ■ 1 = grube plasterki ■ 3 = cienkie plasterki <p>Uwaga: Nie nadaje się do przetwarzania twardych serów, chleba, bułek i czekolady.</p> <p>Wskazówka: Gotowane ziemniaki kroić dopiero po wystygnięciu.</p>
<p>Tarcza dwustronna do wiórkowania grubo/drobno</p> 	<p>Grube lub drobne wiórkowanie artykułów spożywczych, np. owoców, warzyw albo serów takich jak gouda czy edamer.</p> <p>Oznaczenie:</p> <ul style="list-style-type: none"> ■ 2 = strona gruba ■ 4 = strona drobna <p>Uwaga: Nie nadaje się do przetwarzania orzechów i twardych serów, np. parmezanu.</p> <p>Wskazówka: Miękkie sery trzeć przy użyciu strony do grubego krojenia.</p>
<p>Tarcza do tarcia – drobno</p> 	<p>Średnio grube wiórkowanie artykułów, np. surowych ziemniaków czy twardych serów takich jak parmezan.</p> <p>Uwaga: Nie nadaje się do przetwarzania serów miękkich i serów w plasterkach.</p>
<p>Tarcza do tarcia – grubo</p> 	<p>Do grubego wiórkowania artykułów, np. surowych ziemniaków na knedle, kluski czy placki ziemniaczane.</p>

Oznaczenie	Zastosowanie
<p>Tarcza do krojenia warzyw na sposób azjatycki</p> 	<p>Krojenie na cienkie paski, np. owoców i warzyw.</p>

Zabezpieczenie przed przeciążeniem

Zabezpieczenie przed przeciążeniem zapobiega uszkodzeniu silnika i innych części przez nadmierne obciążenie.

Jeżeli rozdrabniacz zostanie przeciążony lub zablokowany, oś uchwyty tarczy łamie się w przewidzianym konstrukcyjnie miejscu.

Uwaga: Części zamienne z przewidzianym miejscem przełomu nie są objęte gwarancją. Nowy uchwyt tarcz można nabyć w serwisie pod numerem katalogowym 10000314.

Przegląd urządzeń podstawowych

Tych przystawek można używać z różnymi urządzeniami podstawowymi. Przygotować robota kuchennego w pokazany sposób.

→ Rys. **2**

A Robot kuchenny z serii MUMS6

B Robot kuchenny z serii MUM9

Obsługa

Składanie rozdrabniacza

→ Rys. **3** - **7**

Zakładanie rozdrabniacza na korpus urządzenia

→ Rys. **8** - **9**

Przetwarzanie artykułów spożywczych przy użyciu rozdrabniacza

→ Rys. **10** - **13**

Opróżnianie miski

Wskazówka: Można wyjmować miskę bez zdejmowania szatkownicy.

→ Rys. 14 - 16

Zdejmowanie rozdrabniacza

→ Rys. 17 - 18

Rozbieranie rozdrabniacza

→ Rys. 19 - 22

Wskazówka: Po użyciu od razu czyścić wszystkie części, aby nie dopuścić do zasychnania pozostałości składników.

Przegląd procesu czyszczenia

Wyczyścić pojedyncze części zgodnie z opisem podanym w tabeli.

→ Rys. 23

Wskazówka: Na elementach plastikowych mogą powstawać przebarwienia, np. przy przetwarzaniu marchewek. Przebarwienia usuwać miękką ściereczką z kilkoma kroplami oleju spożywczego.

Przykłady zastosowania

Zastosować się do informacji i wartości podanych w tabeli.

→ Rys. 24

Usuwanie usterek

Przetworzone artykuły nie wpadają do miski.

Zatkany otwór wylotowy lub obudowa.

1. Zakończyć przetwarzanie i odłączyć wtyczkę sieciową od gniazda sieciowego.
2. Zdjąć przystawkę.
3. Rozebrać przystawkę i usunąć przedmioty, które powodują zatykanie.

Tarcza rozdrabniająca nie obraca się, mimo że korpus urządzenia pracuje.

Pokrywa nie jest poprawnie założona i zablokowana.

- ▶ Sprawdzić, czy pokrywa została poprawnie zamontowana.

Przystawka została przeciążona i zabierak złamał się w przewidzianym konstrukcyjnie miejscu.

- ▶ Nowy uchwyt tarcz można zamówić w serwisie pod numerem katalogowym 10000314.

Безпека

- Будь ласка, уважно прочитайте цю інструкцію.
 - Керуйте інструкцією основного блока приладу.
- Користуйтеся приладдям лише за таких умов:
- з кухонним комбайном серії MUMS6, MUM9.
 - з оригінальними частинами й приладдям.
 - для нарізання, шаткування й натирання харчових продуктів.
- ▶ Беріть подрібнювальні диски тільки за пластмасову частину посередині.
 - ▶ Ніколи не торкайтеся ножів і крайок голими руками.
 - ▶ Не просовуйте руку в завантажувальну горловину.
 - ▶ Підштовхуйте інгредієнти тільки штовхачем.
 - ▶ Заборонено збирати приладдя на основному блоці.
 - ▶ Приладдя можна встановлювати і знімати тільки за нерухомого привода й встановленого приладу.
 - ▶ Використовуйте приладдя тільки в передбаченій робочій позиції.

Як уникнути матеріальних збитків

- ▶ Не обробляйте продукти, що містять тверді складники, як-от кістки, хрящі або кісточки.
- ▶ Не вставляйте предмети, як-от черпаки, у завантажувальну горловину або корпус.
- ▶ Перед користуванням перевірте, чи немає в завантажувальній горловині й корпусі сторонніх предметів.
- ▶ Не тисніть штовхачем надто сильно.





Складники

→ Мал. **1**

1	Корпус
2	Дискотримач
3	Кришка з убудованою завантажувальною горловиною
4	Штовхач і мірний стаканчик
5	Двобічний диск для товстого/тонкого нарізання

6	Двобічний шаткувальний диск, грубий/дрібний
7	Диск-тертка, дрібна
8	Диск-тертка, груба
9	Диск для нарізання овочів по-східному

Символи

Символ	Опис
	Дотримуйтеся вказівок інструкції з експлуатації.
	Не просовуйте руку в завантажувальну горловину.
	Установлення кришки
	Позиційна позначка на корпусі

Подрібнювальні диски

Найменування	Застосування
--------------	--------------

Найменування	Застосування
Двобічний диск для товстого/тонкого нарізання	Нарізання продуктів, як-от овочі і фрукти, товстими або тонкими скибками. Маркування: <ul style="list-style-type: none"> ■ 1 = товсті скибки ■ 3 = тонкі скибки Зауваження: Не підходить, щоб обробляти твердий сир, хліб, булочки й шоколад. Порада: Варену картоплю можна нарізати, тільки коли вона охолоне.
Двобічний шаткувальний диск, грубий/дрібний	Шаткування продуктів, як-от овочі, фрукти або сир (наприклад, гауда або едам) на грубі або дрібні шматки. Маркування: <ul style="list-style-type: none"> ■ 2 = грубий бік ■ 4 = дрібний бік Зауваження: Не підходить, щоб обробляти горіхи або твердий сир (наприклад, пармезан). Порада: М'який сир шаткуйте боком з великими отворами.
Диск-тертка, дрібна	Середнє шаткування продуктів, наприклад сирі картоплі або твердого сиру (як-от пармезан). Зауваження: Не підходить, щоб обробляти м'який і нарізний сир.
Диск-тертка, груба	Грубе шаткування продуктів, наприклад сирі картоплі на кнедли, галушки чи деруни.
Диск для нарізання овочів по-східному	Нарізання продуктів, як-от овочі і фрукти, тонкими смужками.

Найменування	Застосування
--------------	--------------



Захист від перевантаження

Захист від перевантаження запобігає пошкодженню двигуна й інших частин через зависоке навантаження.

У разі перевантаження або блокування наскрізної шатківниці вісь дискотримача ламається в спеціально передбаченому місці.

Зауваження: На частини з заданим місцем злому наші гарантійні зобов'язання не поширюються. Новий дискотримач можна замовити в сервісній службі за номером 10000314.

Огляд основних блоків

Це приладдя сумісне з кількома основними блоками.

Підготуйте кухонний комбайн, як зображено.

→ Мал. **2**

A Кухонний комбайн серії MUMS6

B Кухонний комбайн серії MUM9

Експлуатація

Збирання наскрізної шатківниці

→ Мал. **3** - **7**

Розміщення наскрізної шатківниці на основному блоці

→ Мал. **8** - **9**

Обробка продуктів наскрізною шатківницею

→ Мал. **10** - **13**

Спорожнення чаші

Порада: Чашу можна знімати і спорожнювати, не знімаючи наскрізної шатківниці.

→ Мал. **14** - **16**

Зняття наскрізної шатківниці

→ Мал. **17** - **18**

uk Огляд чищення

Розбирання наскрізної шатківниці

→ Мал. 19 - 22

Порада: Одразу після користування чистьте всі деталі, щоб залишки не присихали.

Огляд чищення

Чистьте окремі деталі, як указано в таблиці.

→ Мал. 23

Порада: На пластмасових деталях можуть утворюватися кольорові плями, наприклад, у разі обробки моркви. Кольорові плями можна прибирати м'якою ганчіркою за допомогою кількох крапель олії.

Приклади застосування

Зважайте на вказівки і значення, наведені в таблиці.

→ Мал. 24

Усунення несправностей

Оброблені продукти не падають у чашу.

Випускний отвір або корпус засмітило.

1. Завершіть обробку й від'єднайте прилад від електромережі.
2. Зніміть приладдя.
3. Розберіть приладдя й приберіть засмічення.

Подрібнювальний диск не обертається, хоча основний блок працює.

Кришку не встановлено як слід, і вона не зафіксована.

- ▶ Перевірте, чи правильно встановлено кришку.

Приладдя було перевантажене, і вісь дискотримача зламалася в заданому місці.

- ▶ Новий дискотримач можна замовити в сервісній службі за номером 10000314.



Безопасность

- Внимательно прочитайте данное руководство.
- Соблюдайте инструкцию к основному блоку.

Используйте принадлежности только:

- с кухонным прибором серии MUMS6, MUM9;
- с оригинальными частями и принадлежностями.
- для резки, шинковки и перетирания продуктов;
- ▶ Диски-измельчители можно брать только за пластмассовую часть в центре.
- ▶ Не трогайте острые ножи и кромки голыми руками.
- ▶ Не опускайте руки в загрузочный ствол.
- ▶ Для подталкивания ингредиентов используйте только толкатель.
- ▶ Ни в коем случае не собирайте принадлежности на основном блоке.
- ▶ Принадлежности можно устанавливать и снимать только после остановки привода и отсоединения прибора от сети.
- ▶ Используйте принадлежности только в предусмотренном рабочем положении.

Предотвращение материально-го ущерба

- ▶ Не перерабатывайте продукты, содержащие твердые компоненты, например, кости, хрящи или семена.
- ▶ Не вводите какие-либо предметы в загрузочный ствол или корпус, например, разливательную ложку.
- ▶ Перед использованием проверьте загрузочный ствол и корпус на наличие посторонних предметов.
- ▶ Не надавливайте на толкатель слишком сильно.

Составные части

→ Рис. 1





1	Корпус
2	Держатель дисков
3	Крышка со встроенным загрузочным стволом

4	Толкатель и мерный стаканчик
5	Двусторонний диск для толстой/тонкой нарезки
6	Двусторонний диск для грубой/мелкой шинковки
7	Диск-терка, мелкая
8	Диск-терка, крупная
9	Диск для нарезки овощей по-азиатски

Символы

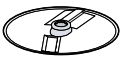
Символ	Описание
	Соблюдайте указания в инструкции по эксплуатации.
	Не опускайте руки в загрузочный ствол.
	Установка крышки
	Установочная метка — корпус

Диски-измельчители

Обозначение	Применение
<p>Двусторонний диск для толстой/тонкой нарезки</p> 	<p>Нарезка продуктов, например фруктов и овощей, толстыми или тонкими ломтиками.</p> <p>Маркировка:</p> <ul style="list-style-type: none"> ■ 1 = толстые ломтики ■ 3 = тонкие ломтики <p>Заметка: Не подходит для переработки твердого сыра, хлеба, булочек или шоколада.</p> <p>Рекомендация: Вареный картофель можно нарезать ломтиками только после охлаждения.</p>
<p>Двусторонний диск для грубой/мелкой шинковки</p> 	<p>Шинковка продуктов, например фруктов, овощей или сыра (такого как гауда, эдам) крупными или мелкими кусочками.</p> <p>Маркировка:</p> <ul style="list-style-type: none"> ■ 2 = крупная сторона ■ 4 = мелкая сторона <p>Заметка: Не подходит для переработки орехов или твердого сыра, такого как пармезан.</p> <p>Рекомендация: Мягкий сыр шинкуйте на стороне с крупными отверстиями.</p>
<p>Диск-терка, мелкая</p> 	<p>Средняя шинковка продуктов, например сырого картофеля или твердого сыра, такого как пармезан.</p> <p>Заметка: Не подходит для переработки мягкого и нарезного сыра.</p>
<p>Диск-терка, крупная</p> 	<p>Крупная шинковка продуктов, например сырого картофеля для кнедликов, клецок или драников.</p>

Обозначение	Применение
-------------	------------

<p>Диск для нарезки овощей по-азиатски</p> 	<p>Нарезка продуктов, например овощей и фруктов, тонкими полосками.</p>
--	---

Защита от перегрузки

Защита от перегрузки препятствует повреждению электромотора и других компонентов вследствие слишком высокой нагрузки.

В случае перегрузки или заедания универсальной резки ось держателя дисков ломается в специально предусмотренном месте.

Заметка: На запасные части с заданным местом слома наши гарантийные обязательства не распространяются. Новый держатель дисков можно приобрести в сервисной службе по номеру 10000314.

Обзор основных блоков прибора

Эта принадлежность совместима с различными основными блоками.

Подготовьте кухонный комбайн, как показано на рисунке.

→ Рис. 2

A Кухонный комбайн серии MUMS6

B Кухонный комбайн серии MUM9

Эксплуатация

Сборка универсальной резки

→ Рис. 3 - 7

Размещение универсальной резки на основном блоке

→ Рис. 8 - 9

Переработка продуктов универсальной резкой

→ Рис. 10 - 13

Опорожнение смесительной чаши

Рекомендация: Чашу можно снимать и опорожнять, не снимая универсальную резку.

→ Рис. 14 - 16

Снятие универсальной резки

→ Рис. 17 - 18

Разборка универсальной резки

→ Рис. 19 - 22

Рекомендация: Сразу после использования очищайте все части прибора, чтобы остатки продуктов не присыхали.

Обзор чистки

Отдельные детали чистятся согласно таблице.

→ Рис. 23

Рекомендация: На пластмассовых деталях может возникать цветной налет, например, при переработке моркови. Налет удаляется мягкой тряпкой с помощью капли растительного масла.

Примеры использования

Соблюдайте указания и значения в таблице.

→ Рис. 24

Устранение неисправностей

Переработанные продукты не падают в чашу.

Засор выпускного отверстия или корпуса.

1. Завершите переработку и отсоедините прибор от электросети.
2. Снимите принадлежность.
3. Разберите принадлежность и уберите засор.

Диск-измельчитель не вращается, хотя основной блок работает.

Крышка не установлена как следует и не зафиксирована.

- ▶ Проверьте, правильно ли установлена крышка.

Принадлежность перегружена, и ось держателя для дисков сломалась в заданном месте.

- ▶ Новый держатель дисков можно приобрести в сервисной службе по номеру 10000314.

الأمان

- اقرأ هذا الدليل بعناية.
- التزم بمراعاة دليل استخدام الجهاز الأساسي.
- لا تستخدم الملحقات إلا:
- مع خلاط متعدد الاستخدامات من سلسلة الطرازات MUMS6, MUM9.
- مع الأجزاء والكماليات الأصلية.
- لقطع وبشر وتقشير المواد الغذائية.
- ◀ لا تمسك بأقراص التقطيع إلا من الإطار البلاستيكي في المنتصف.
- ◀ لا تلمس السكاكين والحواف المادية بيدين مجردتين أبدًا.
- ◀ لا تدخل يديك في منفذ التعبئة.
- ◀ لا تستخدم إلا أسطوانة الدفع لتقليب المكونات.
- ◀ لا تركيب الملحقات أبدًا على الجهاز الأساسي.
- ◀ لا تتركب أو تفك الملحقات إلا عند توقف وحدة الإدارة وفصل الجهاز عن مصدر التيار الكهربائي.
- ◀ لا تستخدم الملحقات إلا في وضع الشغل المخصص له.

9 قرص الخضروات الآسيوية

الرموز

الرمز الشرح

احرص على مراعاة تعليمات دليل الاستعمال.



لا تدخل يديك في منفذ التعبئة.



تركيب الغطاء



علامة تمييز الموضع في جسم الماكينة

أقراص التقطيع

التسمية الاستخدام

قرص التقطيع الدوّار سميك/رفيع العلامة:
 قرص المواد الغذائية إلى شرائح سميكة أو رفيعة، مثل الفاكهة والخضروات.

- 1 = أقراص سميكة
- 3 = أقراص رفيعة



تجنّب الأضرار المادية

- ◀ لا تستخدم أية مواد غذائية، تحتوي على مكونات صلبة، مثل العظام أو الغضاريف أو البذور.
- ◀ لا تدخل أغراضًا في منفذ التعبئة أو جسم الماكينة، من قبيل ملعقة الطهي.
- ◀ افحص منفذ التعبئة وجسم الماكينة للكشف عن الأجسام الغريبة قبل الاستخدام.
- ◀ لا تمارس ضغطًا كبيرًا باستخدام الكباس.

الأجزاء

← الشكل 1

1 جسم الماكينة

2 حامل الأقراص

3 غطاء بمنفذ تعبئة مدمج

4 كباس وكوب قياس

5 قرص التقطيع الدوّار سميك/رفيع

6 قرص البشر الدوّار خشن/ناعم

7 قرص البشر، ناعم

8 قرص البشر، خشن

ملاحظة: قطع الغيار ذات موضع الانكسار المفترض لا تعد جزءاً من التزاماتنا المترتبة على الضمان. يتوفر حامل أقراص جديد تحت رقم الطلب 10000314 لدى خدمة العملاء.

نظرة عامة على الأجهزة الأساسية

يمكن استخدام هذا الملحق مع أجهزة أساسية مختلفة. جهاز ماكينة المطبخ الخاصة بك، كما هو مبين في الصور.

← الشكل 2

A ماكينة المطبخ من سلسلة الطرازات MUMS6

B ماكينة المطبخ من سلسلة الطرازات MUM9

الاستعمال

تجميع الخراطة التمريرية

← الشكل 3 - 7

تركيب الخراطة التمريرية في الجهاز الأساسي

← الشكل 8 - 9

معالجة المواد الغذائية باستخدام

الخراطة التمريرية

← الشكل 10 - 13

إفراغ الوعاء

نصيحة: يمكنك انتزاع الوعاء وإفراغه دون فك الخراطة التمريرية.

← الشكل 14 - 16

فك الخراطة التمريرية

← الشكل 17 - 18

تفكيك الخراطة التمريرية

← الشكل 19 - 22

نصيحة: نظّف كافة الأجزاء على الفور بعد الاستخدام، حتى لا تجف البقايا.

نظرة عامة على التنظيف

نظّف الأجزاء المفردة، كما هو مبين في الجدول.

← الشكل 23

التسمية الاستخدام

ملاحظة: ليس مناسباً لمعالجة الجبن الصلب أو الخبز أو الشوكولاتة.

نصيحة: لا تقطع البطاطس المسلوقة إلا بعدما تبرد.

قرص البشر
الدوّار
خشن/ناعم



- 2 = جانب خشن
- 4 = جانب ناعم

ملاحظة: ليس مناسباً لمعالجة الجوز أو الجبن الصلب، مثل البارميزان.

نصيحة: بشر الجبن الخفيف بالجانب الخشن.

قرص
البشر، ناعم



ملاحظة: ليس مناسباً لمعالجة الجبن الخفيف والجبن شبه الجامد.

قرص
البشر، خشن



قرص
الخضروات
الاسيوية



التأمين ضد التحميل الزائد

يحول التأمين ضد التحميل الزائد دون تضرر المحرك ومكوّنات تركيبية أخرى من جراء تحميل مرتفع للغاية. عندما تُحمّل الخراطة التمريرية أو تُحمز، ينكسر محور حامل الأقراص عند موضع الانكسار المفترض المُخصّص لذلك.

أمثلة تطبيقية ar

2. اخلع الملحق.
3. فك الملحق وأزل الانسداد.

قرص التقطيع لا يدور رغم عمل الجهاز الأساسي.

الغطاء ليس مركبًا ومعشقًا بشكل صحيح.
◀ راجع ما إذا كان الغطاء مركبًا بشكل صحيح.

تم التحميل بشكل زائد على الملحق وانكسر محور حامل الأقراص عند موضع الانكسار المفترض.

◀ يمكنك طلب حامل أقراص جديد تحت رقم الطلب 10000314 لدى خدمة العملاء.

نصيحة: يمكن أن تحدث تغييرات لونية في الأجزاء البلاستيكية، مثلًا عند معالجة الجزر. أزل التغييرات اللونية باستخدام قطعة قماش ناعمة وبعض قطرات زيت الطعام.

أمثلة تطبيقية

التزم بمراعاة البيانات والقيم المذكورة في الجدول.

← الشكل 24

التغلب على الاختلالات

لا تسقط المواد الغذائية المُعالَجة في الوعاء.

1. أنه عملية المعالجة وأخرج قابس الشبكة. فتحة الإخراج أو جسم الماكينة مسدودان.



Thank you for buying a Bosch Home Appliance!

Register your new device on MyBosch now and profit directly from:

- **Expert tips & tricks for your appliance**
- **Warranty extension options**
- **Discounts for accessories & spare-parts**
- **Digital manual and all appliance data at hand**
- **Easy access to Bosch Home Appliances Service**

Free and easy registration – also on mobile phones:

www.bosch-home.com/welcome

BOSCH
HOME APPLIANCES
SERVICE

Looking for help? You'll find it here.

Expert advice for your Bosch home appliances, help with problems or a repair from Bosch experts.

Find out everything about the many ways Bosch can support you:

www.bosch-home.com/service

Contact data of all countries are listed in the attached service directory.

BSH Hausgeräte GmbH

Carl-Wery-Straße 34
81739 München, GERMANY
www.bosch-home.com

A Bosch Company



8001252642 (030427)

de, en, fr, it, nl, da, no, sv, fi, es, pt, el, tr, pl, uk, ru, ar

Valid within Great Britain:
Imported to Great Britain by
BSH Home Appliances Ltd.
Grand Union House
Old Wolverton Road
Wolverton, Milton Keynes
MK12 5PT
United Kingdom